

Gerenciamento de Riscos e Capital

3º Trimestre de 2023

1. Objetivo	4
2. Visão geral do gerenciamento de riscos da instituição (tabela OVA)	4
Mapa de Riscos.....	4
Principais Indicadores	5
Metodologia e Estrutura de Gerenciamento de Riscos	6
<i>Declaração de Apetite a Riscos (RAS)</i>	9
<i>Políticas de Gerenciamento de Riscos e Capital</i>	10
<i>Estrutura de Gerenciamento de Riscos e Capital</i>	11
<i>Cultura de Riscos</i>	14
<i>Comunicação Interna</i>	15
<i>Remuneração da Administração</i>	15
Gestão do Capital	16
<i>Processo de Adequação do Patrimônio de Referência</i>	16
3. Informações quantitativas sobre os requerimentos prudenciais (tabela KM1)	18
4. Visão geral dos ativos ponderados pelo risco (RWA)	19
5. Risco de Crédito	19
Comunicação Interna	20
Análise e Concessão do Crédito - Crédito	21
Mitigação do Risco de Crédito	21
Classificação do Risco de Crédito	22
Qualidade creditícia das exposições (Tabela CR1)	22
Mudanças no estoque de operações em curso anormal (Tabela CR2).....	22
Informações adicionais sobre a qualidade creditícia das exposições	23
6. Risco de Mercado	25
<i>VaR (Valor em Risco)</i>	27
7. Risco de Liquidez	27
Processo de Gerenciamento de Risco Liquidez.....	28
Comunicação Interna	29
8. IRRBB	29
Informações quantitativas sobre o IRRBB	30
9. Risco Operacional	30
Gerenciamento de Risco Operacional.....	30
Gerenciamento de Continuidade de Negócios	32
8. Risco Social, Ambiental e Climático	33
Processo de Gerenciamento do Risco Social, Ambiental e Climático	33

1. Objetivo

O Relatório de Gerenciamento de Riscos está voltado para a divulgação das informações requeridas pelo Banco Central do Brasil (BACEN) por meio da Resolução BCB 54, de 16 de dezembro de 2020.

Além da importância de atendimento às normas do regulador, o Banco BS2 considera o gerenciamento de riscos e capital essencial para a continuidade do negócio e para o fortalecimento da instituição, pois a prática possibilita melhor compreensão, identificação e controle dos riscos que permeiam os negócios da Instituição.

Desta forma, serão demonstradas a gestão de riscos, a exposição a riscos, a apuração do montante de ativos ponderados pelo risco (RWA, do inglês Risk Weighted Assets) e a apuração do Patrimônio de Referência (PR) da instituição, que são abordados na Resolução CMN nº 4.958, de 21 de outubro de 2021 do Banco Central do Brasil.

É importante salientar que, as informações constantes neste documento, estão em conformidade com as normas desta instituição.

2. Visão geral do gerenciamento de riscos da instituição (tabela OVA)

Mapa de Riscos

O Banco BS2 está sujeito aos seguintes tipos de riscos:

- **Risco de Crédito:** Definido como a possibilidade de ocorrência de perdas associadas ao não cumprimento, pelo tomador ou contraparte, de suas respectivas obrigações financeiras, à desvalorização de contrato de crédito decorrente da deterioração na classificação de risco do tomador, à redução de ganhos ou remunerações, às vantagens concedidas na renegociação e aos custos de recuperação. Abrange a identificação, a mensuração, o controle e a mitigação dos riscos associados ao negócio do Banco, definindo o nível de tolerância ao risco, a rentabilidade esperada, os tipos de operações, foco em setores econômicos e/ou regiões geográficas, expectativa de concentração dos vencimentos no curto, médio e longo prazos, mercados alvo, elegibilidade de garantias e nível de concentração.
- **Risco de Mercado:** Representa a possibilidade de ocorrência de perdas financeiras geradas pelas oscilações de taxas, índices e preços dos ativos e passivos da instituição. Isto ocorre devido à possibilidade de descasamento entre as carteiras de ativos e passivos da instituição. O Grupo BS2

gerencia o risco de mercado levando em consideração suas operações da carteira de negociação e atuação da Tesouraria, complementado pelo crédito destinado ao Middle Market.

- **Risco de Liquidez:** Corresponde a um risco financeiro decorrente da possibilidade de descasamentos entre os pagamentos e os recebimentos, que afetem a capacidade de pagamento da instituição. Este risco é ocasionado pela indisponibilidade de ativos da instituição para cumprimento das obrigações, inadimplências, dificuldades em liquidar os ativos, desvalorização dos ativos ocasionados pelas oscilações de taxas e índices.
- **Risco Operacional:** São tratadas as possíveis perdas ocasionadas por falhas ou inadequação dos processos internos e por eventos externos, fraudes, danos, interrupção do negócio. O Banco BS2 compreende que o Risco Operacional, juntamente com o Risco de Mercado, o Risco de Liquidez e o Risco de Crédito constituem os principais tipos de riscos que afetam o setor bancário, e o fato de não serem riscos independentes, requer maior atenção em seu tratamento.
- **Risco Socioambiental:** Possibilidade de ocorrência de perdas decorrentes de danos socioambientais. O risco socioambiental deve ser identificado como um componente das diversas modalidades e risco a que as instituições financeiras estão expostas. Este risco está relacionado à poluição, danos à saúde humana, segurança, modalidades de trabalho, impactos em comunidades e ameaças à biodiversidade que podem ser gerados pelos clientes da instituição.
- **Risco Estratégico:** Corresponde às possíveis perdas geradas pelo insucesso das estratégias adotadas, considerando a dinâmica dos negócios e da concorrência, as alterações políticas e econômicas no País e internacionalmente.
- **Risco de Reputação:** Refere-se ao risco de perdas geradas pela percepção negativa sobre a Instituição por parte de clientes, contrapartes, investidores, órgãos governamentais, comunidade ou supervisores que pode afetar negativamente na continuidade do negócio.
- **Risco de Capital:** Refere-se a otimização da alocação de capital com base no nível de riscos incorridos pelas instituições financeiras.

Principais Indicadores

Para a data-base de **29 de Setembro de 2023**, o Banco BS2 se mostrou alinhado aos limites operacionais estabelecidos pelo Banco Central do Brasil, abaixo são demonstrados os principais indicadores.

Índice de Basileia 13,28%	Índice de Nível I 11,10%	Índice de Capital Principal 11,10%
Patrimônio de Referência 821.334 mil	RWA 6.185.883 mil	

Composição do RWA

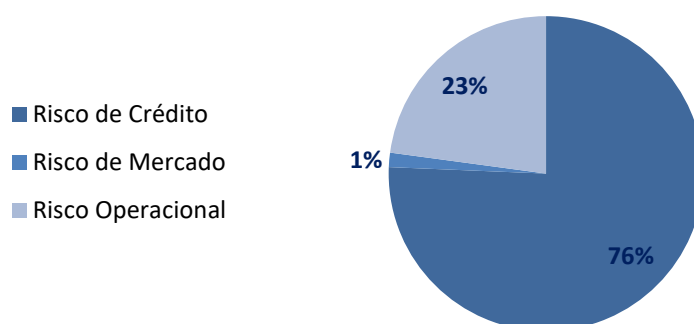

Metodologia e Estrutura de Gerenciamento de Riscos

Com a publicação da Resolução 4.557 e suas atualizações pelo Banco Central do Brasil, a metodologia de Gestão de Riscos do Banco BS2 foi alterada para contemplar a Gestão Integrada de Riscos (GIR). No BS2, a GIR é pautada pelas diretrizes e recomendações contidas nos principais guias de referências em gestão de riscos e continuidade de negócios nas organizações. A Gestão Integrada de Riscos busca tornar a instituição proativa na identificação e no tratamento de ameaças e oportunidades; permitir maior transparência, tempestividade e eficácia na decisão de alocação de recursos; preparar a organização para enfrentar as surpresas em um ambiente de contínua mudança; e melhorar os padrões de governança.

O BS2 gerencia riscos por meio do processo representado na figura abaixo:

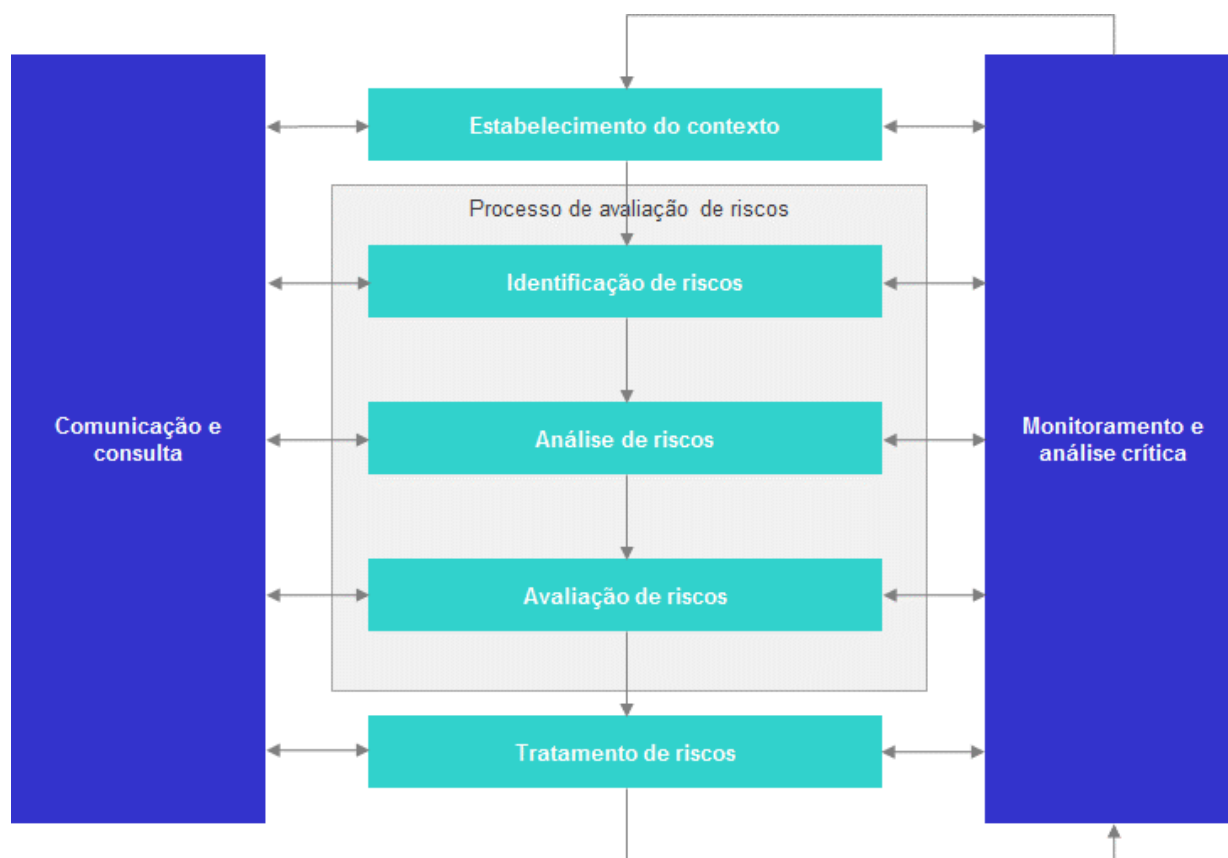

Fonte: ABNT NBR ISO 31000:2009

Comunicação e consulta: A comunicação e consulta às partes interessadas deve acontecer durante todas as fases do processo de gestão de riscos e ajudam a:

- alinhar conceitos e informações;
- estabelecer o contexto da organização;
- assegurar que os interesses das partes interessadas sejam compreendidos e considerados;
- assegurar que os riscos sejam identificados adequadamente;
- assegurar que diferentes pontos de vista sejam devidamente considerados quando da definição dos critérios de risco, na avaliação dos riscos e no processo de tomada de decisão.

Estabelecimento do contexto: A instituição deve estabelecer o contexto externo, contexto interno e do processo de gestão de riscos, a fim de definir os parâmetros e fatores relevantes a serem considerados ao gerenciar riscos. O contexto externo pode incluir, mas não está limitado a:

- ambientes cultural, social, político, legal, regulatório, financeiro, tecnológico, econômico, natural e competitivo;
- fatores chave e tendências que tenham impacto sobre os objetivos da organização;
- relações com as partes interessadas externas e suas percepções e valores.

O contexto interno pode incluir, mas não está limitado a:

- governança, estrutura organizacional, funções e responsabilidades;
- políticas, objetivos e estratégias implementadas para atingi-los;
- capacidades, entendidas em termos de recursos e conhecimento (por exemplo, capital, tempo, pessoas, processos, sistemas e tecnologias);
- sistemas de informação, fluxos de informação e processos de tomada de decisão (formais e informais);
- relações com as partes interessadas internas, e suas percepções e valores;
- cultura da organização;
- normas, diretrizes e modelos adotados pela organização.

O contexto do processo de gestão de riscos, que irá variar de acordo com as necessidades da organização e pode envolver, mas não está limitado a:

- definição das metas e objetivos das atividades de gestão de riscos;
- definição das responsabilidades pelo processo de gestão de riscos;
- definição do escopo, bem como da profundidade e da amplitude das atividades da gestão de riscos;
- definição das metodologias de processo de avaliação de riscos;
- definição da forma como são avaliados o desempenho e a eficácia na gestão dos riscos;
- identificação e especificação dos processos de tomada de decisões.

Identificação de Riscos: A instituição deve identificar os fatores de risco, áreas impactadas, suas causas e consequências potenciais. A finalidade desta etapa é mapear os riscos relevantes com potencial de prejudicar ou impedir a realização dos objetivos estratégicos da instituição. É importante que pessoas com conhecimento e capacitação adequada sejam envolvidas nesse processo.

Análise de riscos: A análise de riscos fornece insumos para a avaliação de riscos e para as decisões sobre a necessidade, estratégias e métodos mais adequados para tratamento dos mesmos. Essa fase envolve a apreciação das causas e fatores de risco, suas consequências positivas e negativas, e a probabilidade de que essas consequências possam ocorrer. Os controles existentes, sua eficácia e eficiência também devem ser levados em consideração na análise.

Avaliação de riscos: A avaliação de riscos envolve comparar o nível de risco encontrado durante o processo de análise com os critérios de risco estabelecidos quando o contexto foi considerado. Com base nessa comparação, a criticidade e necessidade do tratamento é definida. As decisões devem tomadas não só de

acordo com os impactos financeiros, mas também levando em conta requisitos legais, regulatórios e entre outros considerados importantes para a instituição.

Tratamento de riscos: O tratamento de riscos envolve um processo cíclico composto por:

- avaliação do tratamento de riscos já realizado;
- decisão se os níveis de risco residual são toleráveis;
- se não forem toleráveis, a definição e implementação de um novo tratamento para os riscos; e
- avaliação da eficácia desse tratamento.

As opções de tratamento de riscos não são necessariamente mutuamente exclusivas ou adequadas em todas as circunstâncias. As opções podem incluir os seguintes aspectos:

- ação de evitar o risco ao se decidir não iniciar ou descontinuar a atividade que dá origem ao risco;
- tomada ou aumento do risco na tentativa de tirar proveito de uma oportunidade;
- remoção da fonte de risco;
- alteração da probabilidade;
- compartilhamento do risco com outra parte (incluindo contratos e financiamento do risco);
- retenção (aceitação) do risco por uma decisão consciente e bem embasada; e
- acionamento do plano de contingência.

Selecionar a opção mais adequada de tratamento de riscos envolve equilibrar, de um lado, os custos e os esforços de implementação e, de outro, os benefícios decorrentes, considerando benefícios financeiros, requisitos legais, regulatórios, responsabilidade sociambiental, entre outros.

Monitoramento e análise crítica: O monitoramento e a análise crítica devem envolver checagem ou vigilância regulares, objetivando:

- garantir que os controles sejam eficazes e eficientes;
- obter informações adicionais para melhorar o processo de avaliação dos riscos;
- analisar os eventos de risco, mudanças, tendências, sucessos e fracassos e aprender com eles;
- detectar mudanças no contexto externo e interno, incluindo alterações nos critérios de risco e no próprio risco, as quais podem requerer revisão dos tratamentos dos riscos e suas prioridades; e
- identificar os riscos emergentes.

Declaração de Appetite a Riscos (RAS)

Além da criação da nova estrutura de Gerenciamento Integrado de Riscos, a Resolução 4.557 do Bacen instituiu a Declaração de Appetite a Riscos das Instituições Financeiras.

A RAS constitui peça fundamental da gestão dos riscos da instituição, visto que, explicita o apetite a risco que o BS2 considera aceitável na busca para atingir seus objetivos estratégicos. A RAS considera:

- Todos os tipos de riscos inerentes aos objetivos estratégicos e ao modelo de negócio da instituição e seus respectivos níveis;
- Métricas, que são monitoradas e reportadas periodicamente e que, em caso de desvios, são submetidas a planos de ação para tratamento;
- O detalhamento de sua governança a partir da definição das responsabilidades dos envolvidos.

A definição de apetite por risco do BS2 é integrada com os processos de planejamento estratégico da instituição, de modo que sempre exista um processo de melhoria contínua. O BS2 adota o seguinte modelo:

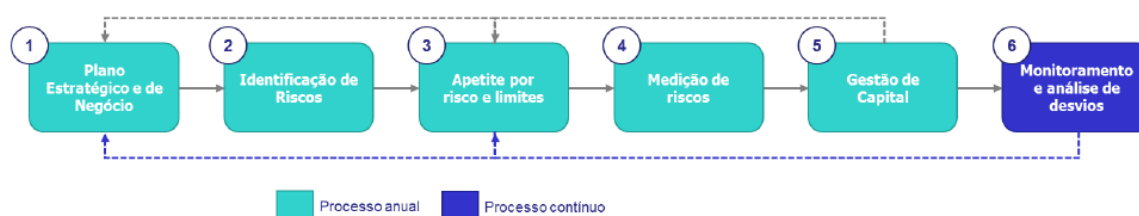

1. Definição dos objetivos estratégicos da instituição e as iniciativas para sua execução;
2. Identificação dos riscos associados ao plano de negócio contemplando inclusive aqueles quantificáveis e não quantificáveis;
3. Definição do apetite a risco da instituição e seus limites;
4. Realização de projeções e testes de estresse em relação à demonstração de resultados, balanço, capital regulatório e capital econômico;
5. Adequação de capital, alterações no apetite a riscos ou modificações na estratégia do negócio.
6. Realização frequente de acompanhamento do apetite a riscos e da estratégia da instituição, garantindo assim melhoria contínua.

Desta forma, o BS2 estabelece o nível geral de risco que está disposto a assumir visando desenvolver seus objetivos estratégicos e seus planos de negócio e, ao mesmo tempo, atendendo aos requerimentos regulatórios.

Políticas de Gerenciamento de Riscos e Capital

As Políticas de Gerenciamento de Riscos e Capital do Banco BS2 são estruturadas e reavaliadas anualmente, ou quando há novas determinações regulatórias. Além disso, são alinhadas com a estratégia e objetivo da Instituição, em consonância com exigências divulgadas pelos órgãos reguladores e as melhores práticas do mercado, possibilitando um crescimento sustentável e maior eficiência na gestão do capital.

As informações de Gestão de Risco e Capital têm por conceituação básica as funções de auxílio na tomada de decisão e na definição de novas estratégias para a gestão do negócio e o estabelecimento do limite de tolerância à exposição aos riscos bem como o atendimento aos limites de capital estabelecidos pelo órgão regulador para Basileia III.

As práticas de gestão de risco e capital em vigor hoje na Instituição são: Gestão de Capital, Gestão de Risco de Mercado, Liquidez, Crédito, Operacional e Social, Ambiental e Climático, e Continuidade do Negócio.

Estrutura de Gerenciamento de Riscos e Capital

A Estrutura de Gerenciamento de Riscos e Capital visa permitir que o processo de gestão de riscos ocorra de forma eficiente e conforme os objetivos e estratégias definidas pela instituição.

Todos os riscos, em suas diversas manifestações, são geridos e controlados por áreas e profissionais especificamente designados. A estrutura organizacional preserva o princípio da independência no que tange as atividades de segunda linha, tal como se estabelece na separação de papéis e responsabilidades e assegura linhas de comunicação claras e coerentes.

Segue abaixo o organograma da Estrutura de Gerenciamento de Riscos e Capital no Conglomerado Prudencial do Banco BS2.

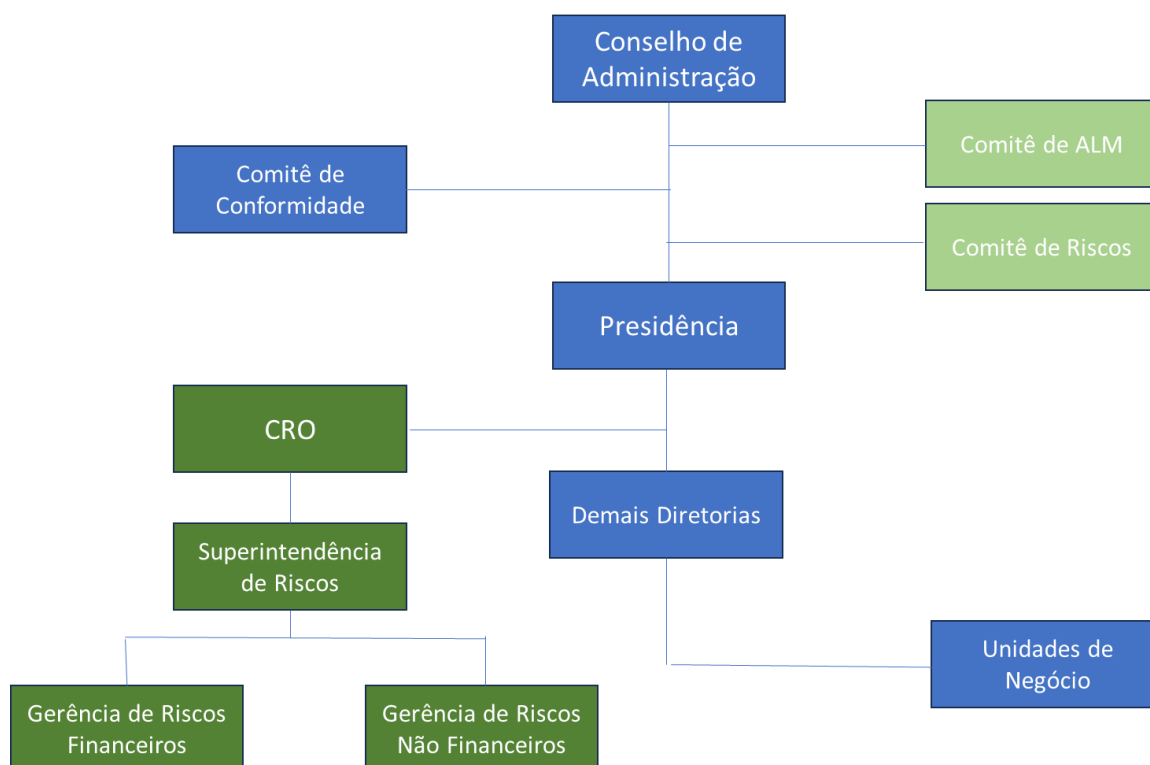

Responsabilidades:

Conselho de Administração

- Fixar os níveis de apetite a riscos da organização na RAS e revisá-los com periodicidade mínima anual, com o auxílio, da diretoria e do CRO;
- Aprovar e revisar, com periodicidade mínima anual:
 - Políticas e estratégias para o gerenciamento de riscos e capital;
 - Programa de testes de estresse;
 - Políticas para a gestão de continuidade de negócios;
 - Plano de contingência de liquidez;
 - Plano de capital.
- Assegurar a aderência da organização às políticas, estratégias e níveis adequados e suficientes de gerenciamento de riscos, capital e liquidez;
- Assegurar a correção tempestiva das deficiências da estrutura de gerenciamento de riscos e da estrutura de gerenciamento de capital;
- Aprovar alterações em decorrência de riscos associados a mudanças significativas de modelos de negócios, novos produtos, serviços, processos, políticas e estratégias da organização;
- Autorizar, quando necessário, exceções às políticas, aos procedimentos, aos níveis de apetite a riscos fixados na RAS;
- Promover a disseminação da cultura de gerenciamento de riscos na organização;
- Garantir que a estrutura remuneratória adotada pela organização não incentive comportamentos incompatíveis com os níveis de apetite a riscos fixados na RAS;
- Aprovar a nomeação/destituição do CRO.

Presidência:

- Avaliar e aprovar as decisões da Diretoria;
- Definir alçadas decisórias relacionadas à estrutura de Gestão de Riscos e Gestão de Capital;
- Assegurar recursos adequados e suficientes para o exercício das atividades de gerenciamento de riscos e de gerenciamento de capital, de forma independente, objetiva e efetiva;
- Instituir o processo de acultamento para gestão de riscos, garantindo que o tema seja amplamente divulgado.
- gado em toda a organização.

Comitê de ALM

- Analisar as projeções de caixa da instituição;
- Definir estratégias a serem adotadas para suprir as necessidades de caixa;
- Definir mudanças no perfil das captações;
- Deliberar sobre eventuais alocações do caixa excedente;

- Avaliar os resultados das simulações de estresse e os impactos no resultado e no capital;
- Definir o tratamento às exposições ao risco de mercado.

Comitê de Conformidade

- Supervisionar os processos de Compliance, Controles Internos, PLD, Risco Operacional, Responsabilidade Socioambiental e Ética, propondo ações e melhorias, assessorando o Conselho de Administração na manutenção da conformidade das Empresas BS2.

Comitê de Riscos

- Discutir e recomendar a adoção de políticas, processos e controles adequados para assegurar a identificação dos riscos;
- Discutir os níveis de apetite de risco documentados na RAS, bem como estratégias e planilhas para sua gestão, considerando os riscos de forma individual e agregada;
- Acompanhar a adequação da gestão de riscos operacionais, crédito, mercado, liquidez; social, ambiental e climático; reputacional, regulatórios, infraestrutura de tecnologia e quaisquer outros riscos que se tornem relevantes para a instituição;
- Acompanhar a disseminação das informações, para que sejam efetuadas por meio de processo estruturado de comunicação interna e externa;
- Propor o monitoramento e acompanhamento de concentração de riscos considerados relevantes;
- Monitorar e recomendar políticas de gerenciamento de riscos, estratégias e limites para a aprovação e validação do Conselho de Administração.

Chief Risk Officer (CRO)

- Supervisionar o desenvolvimento, implementação e desempenho da estrutura de gerenciamento de riscos, incluindo seu aperfeiçoamento;
- Garantir a adequação da RAS aos objetivos estratégicos da organização, das políticas, dos processos, dos relatórios, dos sistemas e dos modelos utilizados no gerenciamento de riscos;
- Garantir que o conteúdo da RAS seja observado pela organização;
- Apoiar o Conselho de Administração na construção e revisão do programa de testes de estresse;
- Garantir a adequada capacitação dos integrantes das áreas de gerenciamento de riscos, acerca das políticas, dos processos, dos relatórios, dos sistemas e dos modelos da estrutura de gerenciamento de riscos, mesmo que desenvolvido por terceiros;
- Subsidiar e participar ativamente do processo de tomada de decisões estratégicas relacionadas ao gerenciamento de riscos e capital auxiliando o processo de decisão do Conselho de Administração;
- Assegurar que o acultramento para gestão de riscos seja amplamente realizado para toda a organização.

Gerência de Risco Não Financeiro e Controles Internos e Gerência de Riscos Financeiros

- Trabalhar em conjunto com as áreas de 1ª linha para garantir a identificação, avaliação, tratamento e reporte dos riscos de seu negócio;
- Atuar diretamente no acultramento da organização, por meio de disseminação do conhecimento para todas as áreas da organização, objetivando aderência e comprometimento na gestão dos riscos;
- Documentar, divulgar e disponibilizar metodologias, modelos e ferramentas que proporcionem a gestão efetiva dos riscos;
- Estabelecer a estrutura geral de procedimentos para a gestão de risco e atividades de controle;
- Revisar e fornecer parecer independente sobre:
 - O processo de identificação e avaliação de riscos;
 - O cumprimento dos limites de métricas de riscos, em particular sobre os níveis de apetite a riscos e, em caso de desvios, sobre os planos de remediação apresentados pela 1ª linha;
 - A estrutura e o exercício de monitoramento de riscos executado pela 1ª linha e o cumprimento das políticas de gerenciamento de riscos;
 - O grau de aderência dos processos e da estrutura de gerenciamento de riscos às políticas estabelecidas, indicando de forma independente exposições de risco material, falhas e apontamentos regulatórios, a fim de fornecer transparência em relação aos riscos e suportar tomadas de decisões.
- Prover o CRO de todas as informações necessárias para o acompanhamento dos riscos, bem como para deliberar sobre a adequação a RAS e a estrutura de gestão de riscos.

Unidades de negócio, gestores, funcionários e terceiros (1ª linha)

- Implantar e gerenciar procedimentos de controle e processos que garantam níveis aceitáveis de exposição a riscos conforme RAS, aderência a políticas internas e regulamentações externas;
- Executar planos de ação corretivos e/ou preventivos para mitigação dos riscos;
- Atuar como agente de acultramento, difundindo a importância do gerenciamento de riscos;
- Comunicar de maneira transparente seus riscos, incluindo incidentes ocorridos, às partes interessadas.

Cultura de Riscos

A gestão efetiva de riscos se baseia principalmente no desenvolvimento de uma cultura organizacional no sentido de conscientizar a todos sobre importância do seu papel na prevenção e mitigação de riscos. Por isso, o BS2 adota um processo contínuo de disseminação de informações sobre a gestão de riscos ao pessoal da organização, em seus diversos níveis, inclusive aos prestadores de serviços terceirizados relevantes, com linguagem e grau de informação compatíveis com sua área de atuação. Ao encontro desta cultura, anualmente é realizada a semana da Gestão Integrada de Riscos com palestras temáticas didáticas, que incentivam a

disseminação dessas práticas para todos colaboradores. No BS2 as ações de acultramento de riscos objetivam manter os colaboradores alinhados e engajados com os objetivos, causas e discursos da organização. Dessa maneira, são estabelecidas e estimuladas condutas em sinergia com o que a empresa prega.

Comunicação Interna

O monitoramento e a comunicação dos riscos são realizados através de:

- Indicadores;
- Relatórios gerenciais cuja estrutura e a periodicidade são determinadas conforme o risco abordado. Mensalmente, todavia, é encaminhado um reporte integrado de Riscos e diariamente um reporte de risco de mercado à alta administração da Instituição, dando ao nosso corpo executivo uma visão integrada da situação de cada tipo de risco inerente aos negócios do BS2.

O reporte mensal da exposição ao risco é realizado via estrutura de Comitês, assegurando que as políticas sejam implementadas e seguidas, bem como as estratégias e objetivos da instituição.

Remuneração da Administração

A Política de Remuneração dos Administradores se aplica a todos os Administradores do Banco BS2, tem a validade de 5 anos e é aprovada pelo Conselho de Administração. Essa Política contempla os seguintes objetivos:

- A consonância aos requisitos estabelecidos na Resolução nº 3.921, do Conselho Monetário Nacional, publicada em 25 de novembro de 2010;
- A compatibilização à estrutura de gerenciamento de riscos integrado desta Instituição e o desestímulo a comportamentos que elevem a exposição ao risco acima dos níveis considerados prudentes nas estratégias de curto, médio e longo prazo;
- A conciliação dos interesses da Instituição Financeira aos dos Administradores, visando o crescimento e lucratividade sustentados da Instituição Financeira, e o reconhecimento da contribuição dos Administradores para consecução dos objetivos pretendidos; e o estímulo à retenção dos Administradores à Instituição Financeira, ofertando uma Remuneração vinculada ao desempenho global da Instituição.

Essa política se mantém arquivada na biblioteca de políticas e normativos da instituição e é revista anualmente e alterada sempre que houver necessidade de atualizações.

Gestão do Capital

Em 1988 foi realizado o primeiro Acordo de Basileia com o intuito de conferir maior força à regulação dos sistemas financeiros. Esse primeiro acordo passou a estabelecer um padrão uniforme para apuração do capital regulatório mínimo requerido aos bancos, além de apresentar parâmetros para a adequação dos riscos de crédito e de mercado, facilitando assim o acompanhamento e a comparação entre as instituições financeiras.

A partir deste primeiro acordo, o Comitê de Basileia aprimorou as regras, e hoje temos implantado no mercado brasileiro o Acordo de Basileia III, que tem como foco um sistema bancário resiliente com base em um desenvolvimento econômico sustentável e padroniza uma série de elementos na estrutura de capital com o intuito de conter riscos sistêmicos. Estas novas regras de Basileia III tem como objetivo melhorar a capacidade de absorção, pelo sistema bancário, de choques decorrentes de cenários adversos pelos quais o sistema financeiro e econômico possa vir a passar.

O Banco BS2 reconhece a importância do gerenciamento de riscos para se manter uma instituição sólida, por isso, concomitantemente com a adequação às normas e a geração dos documentos regulatórios ao Banco Central do Brasil, mantém uma postura proativa e realiza um monitoramento contínuo dos riscos aos quais a instituição está sujeita. Entre as atividades realizadas, podemos destacar:

- Criação de uma estrutura de gerenciamento de risco;
- Avaliação da exposição dos produtos e possíveis hedges;
- Análises de evolução do Basileia e gráficos comparativos;
- Projeção do índice Basileia;
- Plano de contingência para cenários de stress;
- Análise das melhores metodologias para cálculo do risco operacional.

Todas as informações referentes à gestão de riscos são direcionadas e avaliadas pelos comitês responsáveis, que as utilizam na definição do planejamento estratégico além de auxiliar nas tomadas de decisões das áreas de negócios.

Processo de Adequação do Patrimônio de Referência

A gestão de capital no Banco BS2 é integrada com o ambiente econômico e comercial em que atua, tendo como foco principal o alcance dos objetivos estratégicos da instituição. A gestão de riscos financeiros da instituição reflete um esforço integrado de ações, controles e processos, de forma a contemplar risco de mercado, risco de capital, risco de crédito e risco operacional. Desta forma, garante-se uma base sólida de capital para atender os requerimentos obrigatórios, o desenvolvimento do banco e assegurar que os riscos assumidos estejam dentro dos limites previstos pela instituição.

A Gerência de Riscos Financeiros é responsável por definir as metodologias de avaliação de riscos e de cálculo de capital, bem como revisar os documentos e temas relativos à gestão do capital. Ao Conselho de Administração cabe a responsabilidade de aprovar as metodologias de avaliação dos riscos e de cálculo de capital.

O acompanhamento e a manutenção do Patrimônio de Referência e Adicional de Capital da instituição são feitos conforme os requerimentos mínimos definidos na Resolução CMN 4.958 e Resolução CMN 4.955, de 21 de Outubro de 2021 .

Além das parcelas dispostas na Resolução CMN 4.958/2021, as instituições também devem alocar PR (Patrimônio de Referência) para as operações não classificadas na carteira de negociação (Banking), sendo denominado este risco de Risk Banking. As metodologias adotadas no Banco BS2 para tal mensuração são: o modelo EVE (Economic Value of Equity) e o modelo NII (Net Interest Income).

Os requerimentos mínimos calculados pelo Banco BS2 são demonstrados no formato de índices, que representam a relação entre o capital disponível (patrimônio calculado conforme normas do BACEN) e os ativos ponderados pelo risco.

Para o cálculo aplicado à apuração dos ativos ponderados pelo risco de crédito, mercado e operacional, utiliza-se dos modelos padronizados definidos pelo órgão regulador. Para o cálculo do Risco Operacional o Banco BS2 definiu, em consonância com a Resolução nº. 4.557/17 CMN e a Circular 3.640/13 , a adoção da abordagem padronizada alternativa simplificada para efeito de apuração da parcela de risco operacional (RWAOPAD). Além dos requerimentos mínimos, a Resolução CMN 4.958/2021 também estabelece o cálculo do Adicional de Capital (ACP), que aumenta a necessidade de capital da instituição no decorrer do tempo. O Adicional de Capital é composto por adicional de conservação (ACPConservação), adicional contracíclico (ACPContracíclico) e adicional sistêmico (ACPSistêmico).

A seguir, serão demonstrados os requerimentos mínimos citados acima e os referentes índices.

3. Informações quantitativas sobre os requerimentos prudenciais (tabela KM1)

O índices de capital do bs2 registraram melhora no último trimestre, em função do aumento do Patrimônio de Referência, dado um patamar estável dos Ativos Ponderados pelo Risco .

	Setembro/23	Junho/23	Março/23	Dezembro/22	Setembro/22
Capital regulamentar - valores					
Capital Principal	686.528	673.614	640.306	609.129	640.039
Nível I	686.528	673.614	640.306	609.129	640.039
Patrimônio de Referência (PR)	821.334	809.260	782.665	772.989	799.839
Excesso dos recursos aplicados no ativo permanente	-	-	-	-	-
Destaque do PR	-	-	-	-	-
Ativos ponderados pelo risco (RWA) - valores					
RWA total	6.184.966	6.702.536	6.600.127	6.604.192	6.428.745
Capital regulamentar como proporção do RWA					
Índice de Capital Principal (ICP)	11,10%	10,05%	9,70%	9,22%	9,96%
Índice Nível 1 (%)	11,10%	10,05%	9,70%	9,22%	9,96%
Índice de Basileia	13,28%	12,07%	11,86%	11,70%	12,44%
Adicional de Capital Principal (ACP) como proporção do RWA					
Adicional de Conservação de Capital Principal - ACP _{Conservação} (%)	2,50%	2,50%	2,50%	2,50%	2,50%
Adicional Contracíclico de Capital Principal - ACP _{Contracíclico} (%)	-	-	-	-	-
Adicional de Importância Sistêmica de Capital Principal - ACP _{Sistêmico}	-	-	-	-	-
ACP total (%)	2,50%	2,50%	2,50%	2,50%	2,50%
Margem excedente de Capital Principal	3,60%	2,55%	2,20%	1,72%	2,46%
Razão de Alavancagem (RA)					
Exposição total	12.127.422	14.839.965	14.785.754	14.453.699	14.348.560
RA (%)	5,66%	4,54%	4,33%	4,21%	4,46%
Indicador Liquidez de Curto Prazo (LCR)					
Total de Ativos de Alta Liquidez	NA	NA	NA	NA	NA
Total de saídas líquidas de caixa	NA	NA	NA	NA	NA
LCR (%)	NA	NA	NA	NA	NA
Indicador de Liquidez de Longo Prazo (NSFR)					
Recursos estáveis disponíveis (ASF)	NA	NA	NA	NA	NA
Recursos estáveis requeridos (RSF)	NA	NA	NA	NA	NA
NSFR (%)	NA	NA	NA	NA	NA

4. Visão geral dos ativos ponderados pelo risco (RWA)

	RWA		Requerimento mínimo de PR
	Setembro/23	Junho/23	Setembro/23
Risco de Crédito - tratamento mediante abordagem	4.225.437	5.118.293	338.035
Risco de crédito em sentido estrito	4.101.187	4.920.426	328.095
Risco de crédito de contraparte (CCR)	-	-	-
Do qual: mediante abordagem padronizada para risco de crédito de contraparte (SA-CCR)	-	-	-
Do qual: mediante uso da abordagem CEM	-	-	-
Do qual: mediante demais abordagens	-	-	-
Acréscimo relativo ao ajuste associado à variação do valor dos derivativos em decorrência de variação da qualidade creditícia da contraparte (CVA)	-	-	-
Cotas de fundos não consolidados - ativos subjacentes identificados	-	45.642	-
Cotas de fundos não consolidados - ativos	-	-	-
Cotas de fundos não consolidados - ativos subjacentes não identificados	-	1.262	-
Exposições de securitização - requerimento calculado mediante abordagem padronizada	124.250	150.963	9.940
Valores referentes às exposições não deduzidas no cálculo do PR	-	-	-
Risco de mercado	219.956	74.671	17.596
Do qual: requerimento calculado mediante abordagem padronizada (RWA _{MPAD})	219.956	74.671	17.596
Do qual: requerimento calculado mediante modelo interno (RWA _{MINT})	-	-	-
Risco operacional	1.739.573	1.509.572	139.166
Total	6.184.966	6.702.536	494.797

5. Risco de Crédito

O Risco de Crédito é definido como a possibilidade de ocorrência de perdas associadas ao não cumprimento, pelo tomador ou contraparte, de suas respectivas obrigações financeiras nos termos pactuados, à desvalorização de contrato de crédito decorrente da deterioração da qualidade creditícia da contraparte, a reestruturação de instrumentos financeiros e aos custos de recuperação.

Visando atender continuamente aos requerimentos regulatórios do Acordo Basileia III, da Resolução 4.557/17 do CMN e manter um ambiente de controles internos atualizados e monitorados, o Banco BS2 aplica diretrizes e práticas de gerenciamento de risco de crédito que além de fortalecer o negócio da Instituição, reforçam os princípios e viabilizam a missão e a visão da organização.

A Gestão do Risco de Crédito no Banco BS2 é constituída de uma estrutura que possibilita a identificação, a mensuração, o controle e a mitigação do risco de crédito associado às operações classificadas nas carteiras On-Balance – operações classificadas como de negociação ou não e Off-Balance.

Carteira On Balance	Operações próprias	Operações transferidas com retenção substancial de riscos e benefícios para outras instituições financeiras após a Resolução 3.533.
Carteira Off Balance	Operações transferidas com coobrigação para outras instituições financeiras antes da Resolução 3.533.	

As diretrizes são estabelecidas na Política de Gestão de Risco de Crédito do Banco BS2, que tem como objetivo instituir práticas comuns para o gerenciamento contínuo e integrado do risco de crédito em consonância com a estratégia do negócio e a complexidade dos produtos da organização, observando ainda a conformidade dos critérios de atribuição de rating e de reconhecimento de receita, de acordo com os requisitos determinados na Resolução 2.682/1999 CMN e as regulamentações legais sobre o tema, especialmente a Resolução 4.557/2017.

Sabendo que o risco de crédito é inerente ao negócio do Banco BS2, a Área de Riscos monitora continuamente as posições de risco por meio de modelos e metodologias que permitam sua identificação e controle, com o acompanhamento do desempenho da carteira, da inadimplência, das despesas de provisão, da mitigação do risco de crédito (análise das garantias e tipos de garantias), e da recuperação de créditos dentre outros indicadores, objetivando manter a exposição compatível com a estratégia de negócio da instituição.

Comunicação Interna

A comunicação relativa ao risco de crédito ao qual a instituição está sujeita é feita através de indicadores de performance e risco que são reportados à Alta Administração mensalmente. Os relatórios reportados contêm análises de atraso e inadimplência, distribuição da carteira por rating, concentração geográfica, distribuição por faixa de atraso, análises setoriais e reportes de possíveis defaults. Nesses painéis são apresentados ainda testes de estresse que avaliam a capacidade de resiliência da organização em cenários adversos.

O principal objetivo dos relatórios de risco de crédito é permitir a avaliação da qualidade e nível de risco da carteira de ativos da instituição, viabilizando um monitoramento constante do risco, de forma que, atenda a

estratégia do Banco BS2 em conceder créditos seguros, bem como pela habilidade em potencializar a relação risco versus retorno.

Análise e Concessão do Crédito - Crédito

A Concessão do Crédito atende as diretrizes e objetivos estabelecidos pelo Comitê Executivo de Crédito, assim como obedece às políticas e normas internas e dos órgãos reguladores garantindo o cumprimento da estratégia da Instituição e minimizando os riscos inerentes ao negócio.

As políticas de crédito determinam as alçadas, os limites e as funções dos comitês no processo de análise e concessão do crédito.

Os Comitês definem todos os parâmetros da aprovação (valores, prazos, validade e garantias exigidas), e, somente eles, dentro das alçadas competentes, podem alterar as condições propostas inicialmente. Os comitês de créditos estão estruturados em: Comitê Local, Comitê Pleno e Comitê Executivo/Superior de Crédito.

A análise do crédito considera variáveis como: o porte do cliente, segmento, situação econômico-financeira, o conglomerado, a capacidade de honrar seu crédito, a performance deste cliente em outros créditos, a área de atuação e ambiente externo.

Possuímos modelos internos de atribuição de rating alinhado com nossa Política de Crédito.

Mitigação do Risco de Crédito

As políticas de crédito determinam quais garantias são aceitáveis na concessão dos créditos para cada tipo de operação. As garantias, se consideradas como colaterais, reduzem a exposição ao risco do cliente podendo mitigar o risco e fortalecer a decisão da concessão do crédito.

Após a análise do crédito que já avaliou entre outras variáveis, porte, segmento, situação econômico-financeira, conglomerado, capacidade de honrar crédito, performance em outros créditos, área de atuação e setor, determina-se qual deve ser o percentual exigido de garantia e tipos de garantias aceitáveis para a solicitação de crédito de um dado cliente.

As garantias utilizadas para mitigação de risco podem ser aplicação financeira, alienação fiduciária de veículos, alienação fiduciária de máquina, alienação de imóveis, recebíveis performados, cheques, duplicatas, notas promissórias entre outros.

O monitoramento da cobertura das garantias é realizado por meio de Relatórios Gerenciais mensais e trimestrais elaborados pela área de Riscos, objetivando indicar a área Comercial e a Alta Administração o percentual de cobertura para cada tipo de crédito.

Classificação do Risco de Crédito

O Banco BS2 segue as determinações contidas na Resolução 2.682 do CMN, para Classificação de suas Operações de Crédito, adotando para os créditos até R\$ 50.000,00 o critério de atrasos.

Para os clientes com operações de crédito cujo saldo devedor seja superior à R\$ 50.000,00, o Banco desenvolveu um Modelo de Classificação inicial de Risco de Crédito próprio, além de observar o disposto na Resolução 2.682. Esta classificação é revisada mensalmente pelo critério de atraso – Resolução 2.682 – e, no mínimo semestralmente pelos critérios internos, do modelo interno.

Qualidade creditícia das exposições (Tabela CR1)

Setembro/23	Valor bruto:		Provisões, adiantamentos e rendas a apropriar	Provisões, adiantamentos e rendas a apropriar Dos quais: RWACPAD	Provisões, adiantamentos e rendas a apropriar Dos quais: RWACIRB	Valor líquido (a+b-c)
	Exposições caracterizadas como ativos problematicos	Exposições não caracterizadas como ativos problematicos				
Concessão de crédito	69.256	1.763.198	67.466	67.466	0	1.764.989
Títulos de dívida	-	2.352.427	-	-	0	2.352.427
dos quais: títulos soberanos nacionais	-	2.007.223	-	-	0	2.007.223
dos quais: outros títulos	-	345.204	-	-	0	-
Operações não contabilizadas no balanço patrimonial	0	65.547	443	443	0	65.104
Total	69.256	6.533.599	67.909	67.909	0	6.534.947

Mudanças no estoque de operações em curso anormal (Tabela CR2)

Abaixo são demonstradas as variações no estoque de operações em curso anormal entre Junho/23 e Setembro/23

Valor das exposições classificadas como ativos problemáticos ao final do período anterior	86.482
Valor das exposições que passaram a ser classificadas como ativos problemáticos no período corrente	16.415
Valor das exposições que deixaram de ser caracterizadas como ativos problemáticos no período corrente	-5.480
Valor da baixa contábil por prejuízo	-28.161
Outros ajustes	0
Valor das exposições classificadas como ativos problemáticos no final do período corrente (1+2+3+4+5)	69.256

Informações adicionais sobre a qualidade creditícia das exposições

Estoque Total de Operações

Setor Econômico

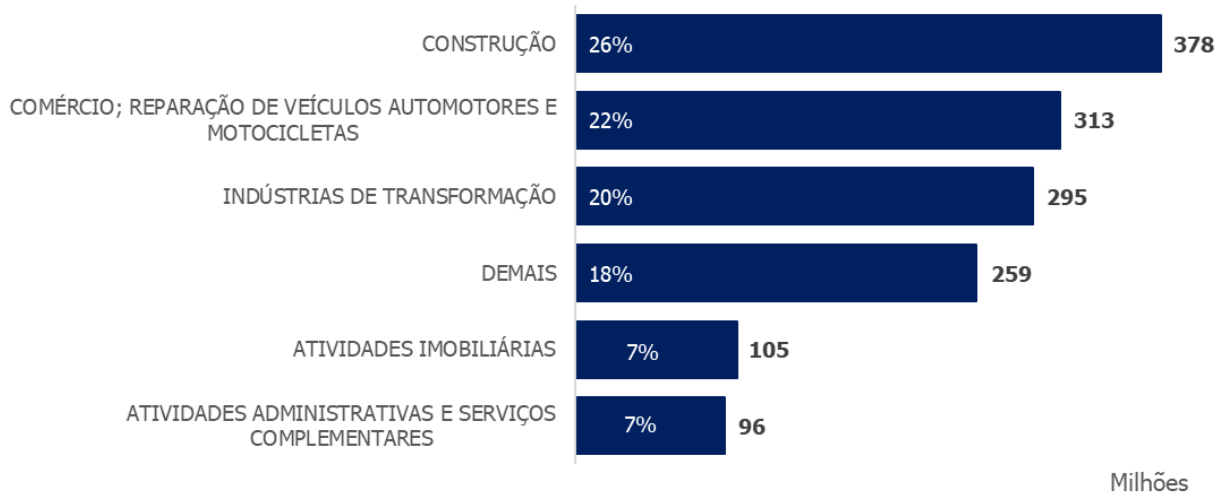

Região

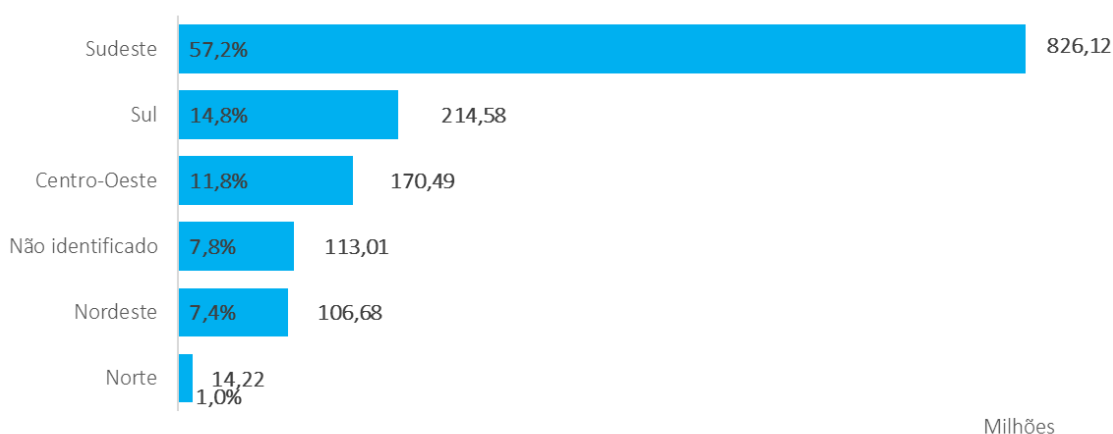

Maiores Clientes

Faixa	Percentual da carteira
10 maiores clientes	25,89%
50 maiores clientes	60,33%
100 maiores clientes	76,15%
Total	100,00%

Faixa de Atraso

Faixa de atraso

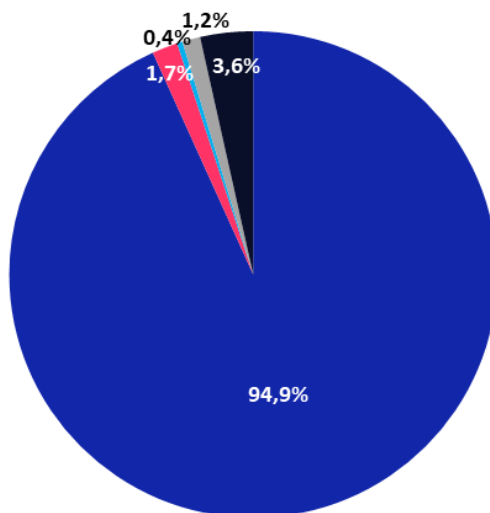

■ Sem atraso ■ Menor que 30 dias ■ Entre 31 e 90 dias ■ Entre 91 e 180 dias ■ Acima de 180 dias

Prazo Remanescente

Prazo Remanescente

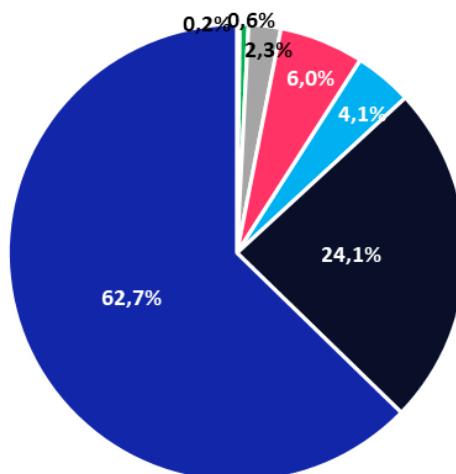

■ Em atraso ■ Inadimplente ■ Até 30 dias ■ Até 90 dias ■ Até 180 dias ■ Até 360 dias ■ Acima de 360 dias

6. Risco de Mercado

Entende-se como risco de mercado, a possibilidade de ocorrência de perdas resultantes da flutuação nos valores de mercado de posições detidas pelas empresas do grupo, contemplando os seguintes fatores de risco: variação cambial, taxas de juros, preços das ações e preços das mercadorias (commodities), e os demais índices referentes a estes fatores de riscos.

Para a gestão do risco de mercado, o Banco BS2 possui uma estrutura que é composta por quatro níveis hierárquicos, cada qual com diferentes atribuições e responsabilidades:

- Comitê de Riscos e de ALM;
- Diretoria de Finanças e Riscos;
- Superintendencia de Riscos;
- Gerencia de Riscos Financieros e Gestão de Capital.

A Gerencia de Riscos Financeiros do Banco BS2 é, nos termos da Resolução 4.557/17 do CMN, a unidade responsável pelo gerenciamento de risco de mercado do Grupo BS2, como um todo, e de cada uma de suas empresas, assim como pela identificação e acompanhamento do risco de mercado das empresas não financeiras integrantes.

As operações sujeitas ao Risco de Mercado são segregadas entre Carteira de Negociação e Carteira de Não Negociação (conforme definição dos critérios mínimos estabelecidos pela Resolução BCB 111 para classificação das operações).

O processo de gerenciamento é suportado por sistemas informatizados integrados, cujas principais funções são:

- A captura das posições em todos os fatores de risco relevantes – tanto das operações incluídas na carteira de negociação, quanto das demais – carteira banking – diretamente dos sistemas legados, que controlam os produtos de ativos e de passivos;
- A busca das informações de valores de mercado diretamente dos sites dos órgãos fornecedores, tais como ANBIMA, BACEN e B3;
- O cálculo do valor em risco e das parcelas de patrimônio de referência exigido para cada fator de risco de mercado;
- A geração automática de arquivos a serem transmitidos aos órgãos supervisores;
- A emissão de relatórios diários e mensais de controle e de acompanhamento gerencial.

Os modelos de medição de riscos, no caso da carteira de negociação, são aqueles definidos nos normativos do CMN e do BACEN. No caso da carteira de não negociação, para todos os fatores de risco, são utilizadas as

metodologias Economic Value of Equity (EVE) e Net Interest Income (NII). O EVE estima a variação no valor econômico dos ativos da Instituição em face a movimentações adversas nas curvas de juros futuros. Já o NII estima o impacto que movimentos de estresse nas curvas futuras de juros teriam sobre a margem financeira da instituição.

Além disso, o processo é revisto periodicamente buscando estar de acordo com as normas e também estar de acordo com os objetivos estratégicos da instituição.

Comunicação Interna

A Carteira de Negociação é acompanhada diariamente através do demonstrativo diário de acompanhamento das parcelas de requerimento de capital e dos limites operacionais, que é enviado ao BACEN, e de relatório gerencial que é enviado à Alta Administração, no qual é monitorado o cumprimento dos limites estabelecidos na Política de Tesouraria da Instituição e limites regulatórios. Quando a exposição atinge o limite pré-estabelecido é enviado um alerta às áreas responsáveis e para o Comitê de Riscos para atenção e acompanhamento, bem como para a tomada de medidas cabíveis para redução da exposição quando necessário.

Abordagem padronizada - fatores de risco associados ao risco de mercado (Tabela MR1)

Abaixo estão demonstrados os montantes dos Ativos Ponderados pelo Risco para Risco de Mercado, apurados mediante abordagem padronizada, para o trimestre findado em Setembro/2023.

Fatores de risco	RWAMPAD
Taxas de juros	
Taxas de juros prefixada denominadas em Real (RWA _{JUR1})	7.800.359,38
Taxas dos cupons de moeda estrangeira (RWA _{JUR2})	9.931.955,50
Taxas dos cupons de índices de preço (RWA _{JUR3})	596.291,88
Taxas dos cupons de taxas de juros (RWA _{JUR4})	423.704,00
Preços de ações (RWAACS)	11.320.796,12
Taxas de câmbio (RWACAM)	189.656.518,67
Preços de mercadorias (commodities) (RWACOM)	225.975,50
Total	219.955.601,05

VaR (Valor em Risco)

O VaR resume em um único número a máxima perda esperada pela empresa, além de agregar todos os descasamentos de prazos, moedas e indexadores.

É realizado o acompanhamento do VaR diário utilizando os seguintes parâmetros:

- Modelo: paramétrico;
- Distribuição: normal;
- Intervalo de confiança: 99%
- Modelo de volatilidade: variância;
- Período: 10 dias.

Abaixo será demonstrado o VaR para os últimos 90 dias. Nele podemos verificar que o valor esteve abaixo do limite estabelecido pela instituição durante todo o período.

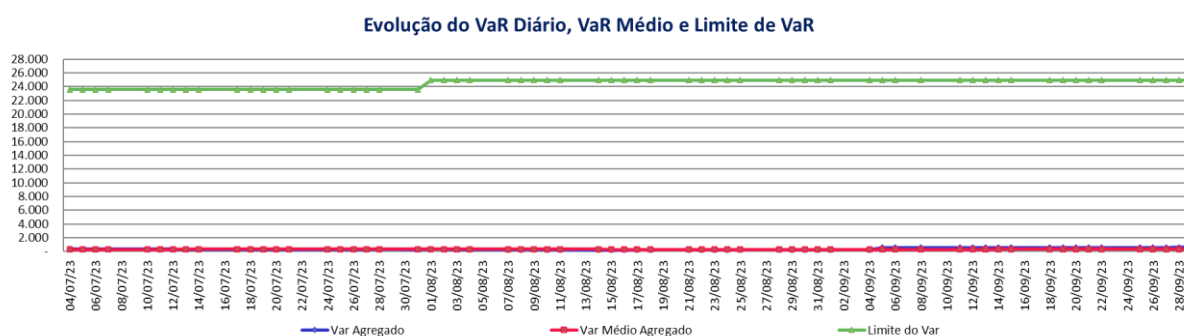

A eficácia do modelo probabilístico utilizado no cálculo do VaR é comprovada pelo teste de aderência da carteira, onde são considerados ganhos e perdas hipotéticos considerando o VaR diário. É importante ressaltar que o número de desvios do limite estabelecido de VaR deve ser compatível com a hipótese de intervalo de confiança de 99%, para uma janela de 252 dias úteis.

O teste de aderência com intervalo de confiança de 99% e 252 dias úteis apresentou apenas uma intercorrência em relação aos resultados efetivos e hipotéticos para o período analisado, comprovando assim a confiabilidade do modelo utilizado.

7. Risco de Liquidez

Entende-se como risco de liquidez a possibilidade da instituição não ser capaz de honrar eficientemente suas obrigações esperadas e inesperadas, correntes e futuras, inclusive as decorrentes de vinculação de garantias, sem afetar suas operações diárias e sem incorrer em perdas significativas. Sendo assim, o Risco Liquidez

origina-se quando há ocorrência de desequilíbrios entre ativos negociáveis e passíveis exigíveis (descasamentos), ou seja, entre obrigações a pagar e direitos a receber que possam afetar a capacidade de pagamento da instituição, levando-se em consideração as diferentes moedas e prazos de liquidação.

A política do Grupo BS2 para o gerenciamento do risco de liquidez busca uma gestão eficaz da liquidez, assegurando a capacidade em honrar suas obrigações vigentes e futuras, inclusive às decorrentes de vinculação de garantia, mantendo a exposição ao risco de liquidez alinhada com as diretrizes da Diretoria e com as normas legais.

Processo de Gerenciamento de Risco Liquidez

A Gestão de Liquidez no Banco BS2 consiste no acompanhamento de liquidez no curto e longo prazo visando garantir o cumprimento de forma eficiente das suas obrigações esperadas e inesperadas, considerando inclusive vinculação e liberação de garantias, além de assegurar que a instituição mantenha a exposição de liquidez de acordo com as políticas e normas definidas pela instituição.

O processo de gestão de liquidez permite monitorar, identificar e analisar o caixa mínimo, a alocação do caixa excedente, os descasamentos de caixa, os resultados dos testes de stress, no curto e longo prazo. Este monitoramento é realizado em tempo hábil para oportunas revisões e retificações, definição das novas fontes de captação, projeções do crescimento da carteira, acionamento do plano de contingência de liquidez, sendo todas as decisões norteadas pelo planejamento estratégico da instituição.

As principais políticas e diretrizes do Banco BS2 são:

- Focar nossa atuação nos segmentos que conhecemos e para os quais possuímos expertise.
- Garantir, sempre que possível, a compatibilidade entre os prazos dos ativos e dos passivos.
- Manter o colchão de liquidez conforme o limite estabelecido na Política de Liquidez.
- Manutenção dos níveis adequados de capitalização.

O Comitê de ALM é o responsável por definir a política de liquidez bem como alterações e ajustes desta política, sempre que julgar necessário. O processo consiste em reuniões mensais, onde é avaliado o ambiente de negócios, o comportamento das carteiras de ativos e passivos, os possíveis descasamentos, o nível de liquidez atual e o esperado, considerando os volumes de novas operações de crédito, de resgates, de captações, de despesas, de taxas, dentre outros. Constatando-se variações relevantes ou deficiência da política vigente, o Comitê define os ajustes necessários para garantir o nível de liquidez que julga adequado para a instituição.

Comunicação Interna

A comunicação interna ocorre através de relatórios diários de acompanhamento de liquidez enviados as áreas responsáveis e de relatórios gerenciais mensais enviados ao Comitê de ALM.

Nos Relatórios diários são controlados os fluxos de caixa para curto prazo e a situação atual de liquidez além do acompanhamento do caixa mínimo, comparando a reserva atual com caixa mínimo determinado nas Políticas de Liquidez.

Nos Relatórios de Risco de Liquidez mensais são tratados os fluxos de caixa e os descasamentos, contingências, avaliados os ativos e passivos separadamente por liquidez e condição de resgate, assim como principais entradas e saídas de caixa. No Comitê são deliberadas as ações a serem realizadas conforme a situação liquidez do momento avaliado.

8. IRRBB

O Risco de Taxa de Juros da Carteira Bancária (IRRBB – Interest Rate Risk in the Banking Book) é mensurado com base na abordagem padrinizada definida na Circular 3.876/2018 do Banco Central do Brasil.

Essa metodologia utiliza duas métricas para o cálculo do Risco, o ΔEVE e o ΔNII .

O ΔEVE pode ser entendido como a diferença entre o valor presente do somatório dos fluxos de reapreçamento de instrumentos sujeitos ao IRRBB em um cenário-base e o valor presente do somatório dos fluxos de reapreçamento desses mesmos instrumentos em um cenário de choque nas taxas de juros

O ΔNII representa a diferença entre o resultado de intermediação financeira dos instrumentos sujeitos ao IRRBB em um cenário-base e o resultado de intermediação financeira desses mesmos instrumentos em um cenário de choque nas taxas de juros;

Informações quantitativas sobre o IRRBB

Abaixo apresentamos a principais métricas de IRRBB.

Valores em R\$	ΔEVE		ΔNII	
	Setembro/23	Junho/23	Setembro/23	Junho/23
Data-base				
Cenário paralelo de alta	11.889	3.463	33.934	-36.075
Cenário paralelo de baixa	-15.249	-1.100	-38.028	29.296
Cenário de aumento das taxas de juros de curto prazo	NA	NA		
Cenário de redução das taxas de juros de curto prazo	NA	NA		
Cenário steepener	NA	NA		
Cenário flattener	NA	NA		
Varição máxima	11.889	3.463	33.934	29.296
Data-base	Setembro/23		Junho/23	
Nível I do Patrimônio de Referência (PR)	686.528		673.614	

9. Risco Operacional

O Banco BS2 estabeleceu diretrizes para o gerenciamento do risco operacional em consonância com os requerimentos do Banco Central do Brasil, apresentados na Resolução CMN nº 4.557/17.

Define-se como Risco Operacional a possibilidade de ocorrência de perdas resultantes de falha, deficiência ou inadequação de processos internos, pessoas e sistemas, ou de eventos externos. Esta definição inclui o risco legal associado à inadequação ou deficiência em contratos firmados pela instituição, bem como a sanções em razão de descumprimento de dispositivos legais e a indenizações por danos a terceiros decorrentes das atividades desenvolvidas pela instituição.

Gerenciamento de Risco Operacional

A estrutura de Gerenciamento do Risco Operacional do BS2 está centralizada na Gerência de Riscos Não Financeiros e Controles Internos (RNF&CI), subordinada à Superintendência de Riscos e à Diretoria de Riscos e Finanças, juntamente com a Gerência de Riscos Financeiros.

Essa gestão integrada dos riscos, englobando as empresas do BS2, resulta em uma estrutura mais enxuta e ágil na tomada de decisões.

O gerenciamento do risco operacional tem como objetivo identificar, mensurar, avaliar, monitorar, reportar, controlar e mitigar os riscos associados à Instituição, sendo as principais ações desenvolvidas:

- **Identificação de Eventos:** Os eventos internos e externos que influenciam o Risco Operacional são identificados e classificados entre riscos e oportunidades. Essas oportunidades são canalizadas para os processos de estabelecimento de estratégias da administração ou de seus objetivos;
- **Avaliação de Riscos:** Os riscos são analisados considerando a probabilidade e a consequência para determinar o modo pelo qual deverão ser administrados;
- **Avaliação das Atividades de Controle:** São as atividades de controles existentes nos processos, tendo em vista que um efetivo sistema de controles internos reduz a probabilidade de erros humanos e irregularidades em processos e sistemas, que resultam na diminuição das perdas operacionais;
- **Resposta a Risco e Mitigação:** Diante do risco, a Instituição estabelece a resposta ao mesmo, que inclui aceitar, mitigar, transferir ou eliminar os riscos de acordo com a avaliação de custos e benefícios. São desenvolvidas ações para manter o alinhamento com os apetites a risco e tolerâncias definidos na RAS;
- **Monitoramento e Comunicação:** O monitoramento é realizado através de atividades gerenciais, contínuas e/ou de avaliações independentes. Todo o resultado desta gestão é reportado aos Gestores e à Alta Administração através de relatórios que sinalizam os aspectos qualitativos e quantitativos da exposição a risco operacional da Instituição.

Para o gerenciamento do risco operacional a Gerência de Riscos Não Financeiros e Controles Internos (RNF&CI) realiza as seguintes atividades:

- **Mapeamento de Riscos e Teste dos Controles Internos:** São identificados os riscos inerentes aos processos críticos, suas causas e controles implementados para a mitigação dos riscos. Os riscos são avaliados quanto à sua probabilidade de ocorrência e o impacto de sua materialização. A combinação desses parâmetros define a criticidade do risco que direcionará a prioridade de tratamento. Os controles internos associados aos riscos priorizados são avaliados quanto ao seu desenho e sua eficácia operacional, quando aplicável. Para os controles internos classificados como “insuficiente” ou “deficiente” deverão ser aplicadas tratativas para adequação à mitigação dos riscos;
- **Gestão de Incidentes Operacionais:** Os incidentes reportados são avaliados quanto às suas causas, consequências e possíveis perdas relacionadas. O incidente é analisado quanto a seu impacto, classificando a criticidade do incidente nos níveis baixo, médio ou alto, que direcionará o tratamento mais adequado. Além disso, mensalmente são recebidos relatórios das áreas que já possuem processo definido para tratamento de incidentes. Esses relatórios são classificados nos eventos de risco operacional, conforme resolução CMN nº 4.557/17 e reportados ao Conselho e Comitês;
- **Gestão da Base de Perdas:** As perdas operacionais são recebidas, armazenadas e classificadas nos eventos de risco operacional, compondo assim a Base de Perdas de Risco Operacional. As perdas

são analisadas em relação à sua causa raiz e, caso seja necessário, são sugeridas ações para minimização ou prevenção de novas perdas;

- **Gestão de Planos de Ação de Testes de Controles Internos:** Após a realização dos testes de controles internos e tratativas de incidentes ou perdas operacionais, quando necessário, são gerados planos de ação para tratamento das deficiências e/ou insuficiências avaliadas, conforme as recomendações propostas. Ao receber os planos de ação, é feito o acompanhamento e análise das evidências enviadas para encerramento das recomendações propostas;
- **Análise de Riscos em Novos Produtos e Serviços:** Avaliação do produto/serviço, identificando os riscos estratégicos, operacionais e social, ambiental e climáticos inerentes, fornecendo suporte às áreas de negócio, na implementação de controles para mitigação dos riscos identificados pelas áreas de gestão de riscos.

A estrutura de gerenciamento de Risco Operacional do BS2 prevê a elaboração de reportes periódicos, conforme detalhado abaixo:

- **Relatório Anual de Risco Operacional:** Detalhamento da metodologia e dos trabalhos e iniciativas realizadas no período de um ano para a gestão de Risco Operacional na organização, conforme requisitos da resolução CMN nº 4.557;
- **Relatório de Gestão Integrada de Riscos:** Acompanhamento mensal de ações e indicadores monitorados pelas áreas de gestão de riscos – Riscos Não Financeiros e Controles Internos, Riscos Financeiros, Jurídico e Segurança da Informação, direcionado ao Comitê Integrado de Riscos.

Os relatórios são submetidos à Alta Administração, que toma ciência e se manifesta acerca das ações a serem implementadas para correção tempestiva das deficiências e/ou insuficiências apontadas.

Gerenciamento de Continuidade de Negócios

O BS2 possui estrutura de gestão da continuidade de negócio com o objetivo de garantir que os recursos sejam disponibilizados, assim como oferecer maior segurança aos seus colaboradores, clientes e terceiros, diante de imprevistos, buscando assegurar o nível adequado de estabilidade organizacional nos momentos posteriores a eventuais interrupções e durante a recuperação.

A Gestão de Continuidade de Negócios do BS2 é de responsabilidade da Diretoria de Finanças e Riscos, e a sua operacionalização, monitoramento e reportes estão a cargo da Gerência de Riscos Não Financeiros e Controles Internos do Banco BS2.

A Continuidade de Negócios contempla o gerenciamento da recuperação dos negócios em caso de interrupção, e gestão de todo o Programa de Continuidade de Negócios por meio de análises, estratégias, treinamentos, testes, revisões e manutenções, a fim de garantir que os planos de continuidade de negócios estejam atualizados e operacional..

8. Risco Social, Ambiental e Climático

Conforme a Resolução CMN nº 4.943/21, define-se Risco Social, Ambiental e Climático como:

- **Risco Social:** possibilidade de ocorrência de perdas para a instituição ocasionadas por eventos associados à violação de direitos e garantias fundamentais ou a atos lesivos a interesse comum;
- **Risco Ambiental:** possibilidade de ocorrência de perdas para a instituição ocasionadas por eventos associados à degradação do meio ambiente, incluindo o uso excessivo de recursos naturais;
- **Risco Climático de Transição:** possibilidade de ocorrência de perdas para a instituição ocasionadas por eventos associados ao processo de transição para uma economia de baixo carbono, em que a emissão de gases do efeito estufa é reduzida ou compensada e os mecanismos naturais de captura desses gases são preservados;
- **Risco Climático Físico:** possibilidade de ocorrência de perdas para a instituição ocasionadas por eventos associados a intempéries frequentes e severas ou a alterações ambientais de longo prazo, que possam ser relacionadas a mudanças em padrões climáticos;
- **Riscos Climáticos de Litígio:** possibilidade de perdas ocasionadas por sinistros em seguros de responsabilidade ou ações diretas contra a supervisionada, ambos em função de falhas na gestão de riscos climáticos físicos ou de transição.

Processo de Gerenciamento do Risco Social, Ambiental e Climático

No BS2, os riscos social, ambiental e climático são avaliados pela Gerência de Riscos Não Financeiros e Controles Internos, que se reporta diretamente ao CFRO (Chief Financial and Risk Officer).

A análise dos riscos social, ambiental e climático é um processo que visa identificar os riscos inerentes versus seus mitigadores para clientes, fornecedores e prestadores de serviços terceirizados e outras partes interessadas frente aos produtos, serviços, atividades e processos da Instituição, bem como decorrente das atividades desempenhadas pelas entidades controladas do BS2.

A metodologia definida para gestão dos riscos social, ambiental e climático foi definida com base nos princípios de proporcionalidade e relevância, de acordo a compatibilidade do porte e complexidade dos produtos, serviços, atividades e processos da Instituição.

Alinhado ao apetite a riscos social, ambiental e climático, e em conformidade com seus princípios e valores, o BS2 estabeleceu uma lista de atividades proibidas e outra de atividades restritas que norteiam seu relacionamento com as partes interessadas e subsidiará as avaliações dos riscos social, ambiental e climática.

Esta metodologia permite a gestão integrada dos riscos social, ambiental e climático frente aos demais riscos mapeados e gerenciados pela Instituição e possibilitam a: 1. Identificação; 2. Mensuração; 3. Avaliação; 4. Monitoramento; 5. Controle; 6. Mitigação e 7. Reporte destes riscos.

Os clientes são classificados em riscos social, ambiental e climático (RSAC) Alto, Médio e Baixo; as avaliações são realizadas no momento do onboarding do cliente, para os casos classificados como Alto Risco é acionado o time de crédito para submissão para concessão de crédito. O processo de categorização é baseado tanto nos impactos do setor de atuação (risco inerente) quanto em variáveis individualizadas como a adoção de práticas de gestão que possam mitigar os impactos setoriais. Alguns setores de atuação são classificados como Atividades Restritas e exigem uma análise de risco social, ambiental e climático.