

# Earnings

## 2017

**bs2.**



Belo Horizonte, 21 de março de 2018 – O Banco BS2 S.A. (“Banco”), banco múltiplo, com carteiras comercial e de crédito, financiamento e investimento, focado em operações de **crédito, serviços de câmbio e meios de pagamento**, divulga seus resultados do trimestre, semestre e exercício findo em 31 de dezembro de 2017. As informações financeiras, exceto quando ressaltadas de outra forma, são relativas à companhia controladora (Banco), expressas em milhões de reais.

Em novembro de 2017, o Banco Central do Brasil (BACEN) aprovou a cisão parcial do patrimônio do Banco BS2 S.A., mediante a versão de parcela do seu patrimônio imobilizado no Banco Olé Consignado para sua controladora, BBO Participações S.A. Tal fato fez-se necessário, em função do crescimento operacional do Banco Olé e da necessidade de aportes de capital na instituição, o que exigiria um nível de imobilização desnecessário ao Banco BS2. Este movimento também reforça a transparência dos negócios geridos pelo BS2, uma vez que seus números passarão a refletir a performance de suas áreas de atuação, sem influência de resultados advindos de equivalência patrimonial. A BBO Participações se consolidou como uma holding financeira, que detém 100% do capital social do Banco BS2 e 40% do capital social do Banco Olé consignado.

Como parte do plano de expansão dos seus negócios, o Banco BS2 teve aprovada a constituição da BS2 DTVM S.A., braço que atuará no varejo de câmbio e na comercialização de produtos de investimentos. Destaque, ainda, para o desenvolvimento de uma plataforma digital para a comercialização de produtos e serviços financeiros que serão trazidos ao mercado no primeiro semestre de 2018.

### Principais Números



## Indicadores

A partir de 2017 os resultados das operações do BS2 refletem, exclusivamente, seu planejamento estratégico. Destacamos as principais causas das variações mais relevantes nos indicadores.

	2017	2016	Var.	4T17	4T16	Var.
Resultado bruto da intermediação financeira	55,2	101,6	-45,7%	20,2	23,4	-13,7%
Lucro líquido	48,1	61,8	-22,2%	7,4	21,9	-66,2%
Patrimônio líquido	234,3	489,7	-52,2%	234,3	489,7	-52,2%
Ativos totais	3.538,8	2.102,0	68,4%	3.538,8	2.102,0	68,4%
Carteira de crédito	894,5	678,8	31,8%	894,5	678,8	31,8%
Captação total	1.873,1	1.371,5	36,6%	1.873,1	1.371,5	36,6%

## Índices de desempenho

	2017	2016	Var.	4T17	4T16	Var.
ROAA (a.a.)	1,7%	2,9%	-1,2 p.p.	0,9%	4,2%	-3,3 p.p.
ROAE (a.a.)	13,3%	13,0%	0,3 p.p.	13,1%	19,2%	-6,1 p.p.
Índice de eficiência	66,2%	51,6%	14,6 p.p.	66,0%	72,3%	-6,3 p.p.
Índice de Basileia	13,5%	13,9%	-0,4 p.p.	13,5%	13,9%	-0,4 p.p.
Margem financeira líquida (a.a.)	10,0%	13,6%	-3,6 p.p.	11,6%	13,7%	-2,1 p.p.
Inadimplência	2,4%	3,6%	-1,2 p.p.	2,4%	3,6%	-1,2 p.p.

## Visão geral

O Banco BS2 S.A. – anteriormente denominado Banco Bonsucesso S.A. mantém seu foco de atuação em quatro áreas, que são os seus pilares de sustentação, sendo duas áreas ligadas ao crédito e duas à prestação de serviços:

- **Aquisição de direitos creditórios** – Em grande parte, refere-se à compra de precatórios federais e estaduais, mercado no qual o BS2 possui expertise e uma operação lucrativa, desde 2012;
- **BS2 Empresarial** – Soluções de capital de giro para médias empresas;
- **Câmbio** – Segmento no qual o Banco BS2 atua no atacado e, mais recentemente, iniciou operação no varejo, através da BS2 DTVM; e
- **Meios de Pagamentos** – Operação de adquirência. Nesse segmento, o BS2 atua no mundo físico desde 2017 e no mundo digital desde 2016, e tem como parceiro a Adyen.

Em 2017 o Banco iniciou o desenvolvimento de uma plataforma digital na qual estarão agregados diversos serviços tais como conta corrente, câmbio, investimentos, dentre outros, a serem acessados pelos clientes de forma intuitiva e descomplicada. Um hub completo de produtos e serviços financeiros que irá ao ar no primeiro semestre de 2018.

### Linha do tempo

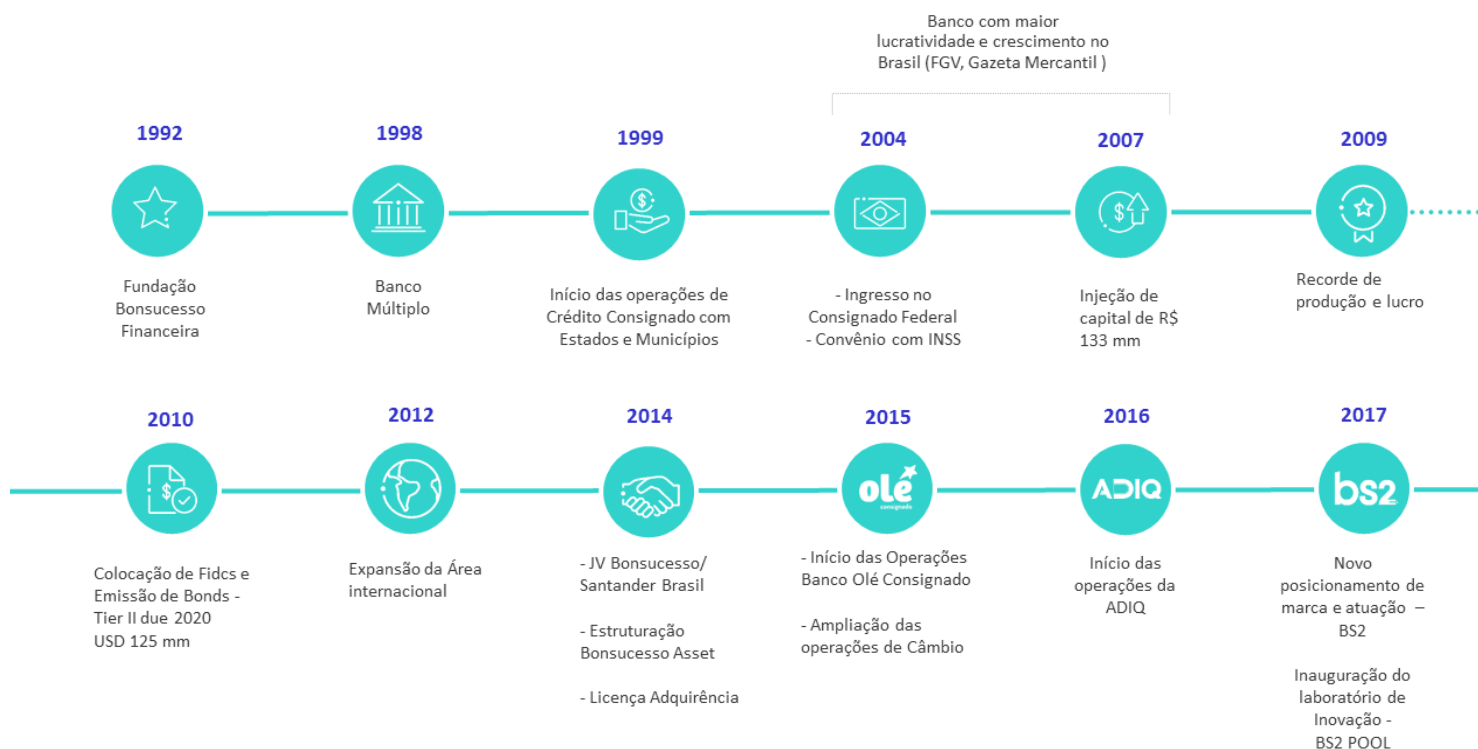

### Nossas frentes de negócio



### Empresas BS2

#### Financeiro - Empresas BS2



- **BS2 Câmbio e Investimentos (BS2 DTVM):** empresa focada em assessoria de investimentos e soluções de câmbio para o varejo.
- **BS2 Asset Management:** empresa com foco na gestão de recursos de terceiros de forma independente.
- **ADIQ:** empresa de soluções de pagamento e tecnologia, autorizada a fazer a captura, o processamento e o pagamento de todas as transações eletrônicas realizadas via cartão de crédito e débito, no mundo digital ou físico.
- **Banco Olé Consignado:** Joint Venture entre Banco BS2 e Banco Santander, com foco direcionado para crédito consignado. Em novembro de 2017, a parcela de 40% do Banco BS2 passou a pertencer a sua controladora, BBO Participações S.A.
- **BS2 Tech:** empresa que atua na área de Tecnologia da Informação desde 1997, especializada em soluções inovadoras, ágeis e inteligentes, voltadas para o mercado financeiro.

## Desempenho financeiro e operacional

### Rentabilidade

	2017	2016	Var.	4T17	4T16	Var.
ROAA (a.a.)	1,7%	2,9%	-1,2 p.p.	0,9%	4,2%	-3,3 p.p.
ROAE (a.a.)	13,3%	13,0%	0,3 p.p.	13,1%	19,2%	-6,1 p.p.
Lucro líquido	48,1	61,8	-22,2%	7,4	21,9	-66,2%
Patrimônio líquido	234,3	489,7	-52,2%	234,3	489,7	-52,2%
Ativos totais	3.538,8	2.102,0	68,4%	3.538,8	2.102,0	68,4%

No exercício de 2017, o lucro líquido do Banco BS2 totalizou R\$ 48 milhões, com um retorno anualizado de 13,3% ao ano, uma redução de 22,2%, em comparação ao mesmo período do ano anterior. Tal impacto se deu, principalmente, pela redução de receitas de cessões de crédito da carteira de consignado para o Banco Olé e pela redução das receitas com carteira de crédito consignado do BS2. Soma-se a isso o fato de a equivalência patrimonial do Banco Olé ter composto os números apenas até julho de 2017 e não durante todo o ano, como ocorrido em 2016.

O ajuste do patrimônio líquido do Banco BS2 no exercício findo em 2017 se deu pela cisão parcial, que verteu a participação que detinha no Banco Olé Bonsucesso Consignado S.A. para sua holding, a BBO Participações S.A., reduzindo, assim, o capital social para R\$ 201 milhões, proporcionando ao BS2 melhores condições de focar em seu *core business*, independentemente daquela participação societária.

## Resultado da intermediação financeira

	2017	2016	Var.	4T17	4T16	Var.
Receitas da intermediação financeira	231,7	280,3	-17,3%	65,2	74,4	-12,4%
Operações de crédito	90,2	83,2	8,4%	20,7	20,0	3,5%
Resultado com TVM e aplic. interf. de liquidez	72,5	101,9	-28,9%	13,9	22,5	-38,2%
Resultado com instrum. financeiros derivativos	9,7	(19,8)	-149,0%	7,9	4,1	92,7%
Resultado de operações de câmbio	59,1	45,6	29,6%	22,7	24,8	-8,5%
Op. de venda ou de transf. de ativos financ.	0,2	69,4	-99,7%	0,0	3,0	-100,0%
Despesas da intermediação financeira	(176,5)	(178,7)	-1,2%	(44,9)	(51,0)	-12,0%
Operações de captação no mercado	(151,3)	(175,9)	-14,0%	(37,9)	(53,0)	-28,5%
Operações de emprést., cessões e repasses	(0,4)	(0,4)	0,0%	(0,3)	(0,4)	-25,0%
Op. de venda ou de transf. de ativos financ.	(2,3)	(8,3)	-72,3%	(0,3)	(1,3)	-76,9%
Provisão para créditos de liquidação duvidosa	(22,5)	5,9	-481,4%	(6,4)	3,7	-273,0%
Resultado da intermediação financeira	55,2	101,6	-45,7%	20,3	23,4	-13,2%

O resultado bruto da intermediação financeira alcançou R\$ 55,2 milhões, no exercício de 2017, 45,7% inferior ao exercício de 2016. Tal fato é explicado, substancialmente, em função da inexistência, em 2017, de resultado com operações de venda de ativos financeiros (cessão de crédito) que, em 2016, contabilizou R\$ 69,4 milhões, com a finalização do processo de transferência da carteira de crédito consignado para o Banco Olé.

As operações de câmbio do BS2 vêm sendo consolidadas e contam com participação expressiva na composição das receitas, atingindo R\$ 59,1 milhões no exercício de 2017, 29,6% maior que em 2016.

## Outras receitas e despesas operacionais

	2017	2016	Var.	4T17	4T16	Var.
Outras receitas (despesas) operacionais	0,3	(19,0)	-101,6%	(16,1)	(5,1)	215,7%
Receitas de prestação de serviços	24,1	4,3	460,5%	11,3	0,8	1312,5%
Rendas de tarifas bancárias	1,5	1,9	-21,1%	0,2	0,3	-33,3%
Despesas de pessoal	(45,8)	(39,8)	15,1%	(15,2)	(14,7)	3,4%
Outras despesas administrativas	(112,3)	(146,3)	-23,2%	(34,6)	(39,0)	-11,3%
Despesas tributárias	(14,4)	(16,4)	-12,2%	(4,5)	(4,5)	0,0%
Resultado de part. em coligadas e controladas	20,3	9,0	125,6%	(1,2)	5,6	-121,4%
Outras receitas operacionais	163,8	219,6	-25,4%	34,4	54,5	-36,9%
Outras despesas operacionais	(36,9)	(51,3)	-28,1%	(6,5)	(8,1)	-19,8%

As outras receitas e despesas operacionais alcançaram um resultado líquido positivo de R\$ 0,3 milhão no exercício de 2017, um aumento significativo em relação ao exercício de 2016, que apresentou resultado negativo. Tal fato é explicado pela queda de despesas administrativas, inclusive com a redução de R\$ 31,9 milhões de comissão a correspondentes, fruto da transferência das operações de crédito consignado para o Banco Olé e dos fortes ajustes administrativos e operacionais, trazendo mais dinamismo e eficiência nos gastos para o BS2 e que já se mostraram bastante eficazes, em linha com o planejamento estratégico da Instituição.

## Margem financeira líquida

	2017	2016	Var.	4T17	4T16	Var.
Resultado da interm. financ. antes da PDD <sup>1</sup>	41,2	32,5	26,8%	17,2	4,6	273,9%
Outras receitas e despesas operacionais <sup>2</sup>	127,8	179,6	-28,8%	32,3	41,9	-22,9%
Ativos rentáveis médios	1.685,2	1.560,7	8,0%	1.775,7	1.429,8	24,2%
Margem financeira líquida (a.a.)	10,0%	13,6%	-3,6 p.p.	11,6%	13,7%	-2,1 p.p.

No exercício de 2017, a margem financeira líquida fechou em 10%, uma redução de 3,6 p.p., em relação ao mesmo período anterior, explicado, principalmente, pela redução das receitas com variação cambial da captação externa.

## Índice de eficiência

O índice de eficiência do Banco BS2 foi de 66,2% no exercício de 2017, um acréscimo de 14,6 p.p., em comparação com o mesmo período do ano anterior. Esse aumento se deve ao resultado da variação cambial da captação externa que, no exercício de 2016, alcançou um resultado positivo de R\$ 58,2 milhões. Já no exercício de 2017, essa variação cambial da captação externa fechou com um resultado negativo de R\$ 2,8 milhões. Embora a variação cambial da captação externa afete o índice de eficiência, ela não necessariamente impacta o caixa da instituição, pois esta operação está *hedged* por meio de dois contratos de *swap* que, em média, trazem o custo dessa dívida para os patamares de mercado. Os reflexos do novo modelo de gestão e planejamento estratégico serão notados na melhora deste indicador nos próximos trimestres e se consolidará na medida em que os investimentos realizados na infraestrutura de TI para a construção da plataforma digital resultem em novas receitas para a instituição sem, necessariamente, alocação intensiva de capitais.

	2017	2016	Var.	4T17	4T16	Var.
Despesas totais	132,0	112,9	16,9%	40,3	34,8	15,8%
Despesas de pessoal	45,8	39,8	15,1%	15,2	14,7	3,4%
Outras despesas administrativas <sup>3</sup>	88,1	76,7	14,9%	24,7	20,8	18,8%
Resultado de participação <sup>4</sup>	(1,9)	(3,6)	-47,2%	0,4	(0,7)	-157,1%
Receitas totais	199,3	219,0	-9,0%	61,1	48,1	27,0%
Resultado da interm. financ. antes da PDD <sup>5</sup>	41,2	32,5	26,8%	17,2	4,6	273,9%
Receitas de prestação de serviços	30,3	6,9	339,1%	11,6	1,6	625,0%
Outras receitas e despesas operacionais <sup>6</sup>	127,8	179,6	-28,8%	32,3	41,9	-22,9%
Índice de eficiência	66,2%	51,6%	14,6 p.p.	66,0%	72,3%	-6,3 p.p.

<sup>1</sup> Reclassificado despesas com comissão de câmbio, despesas com originação de crédito para resultado da intermediação financeira.

<sup>2</sup> Considerado como "Outras receitas e despesas operacionais" o resultado de variação cambial e ajuste a valor de mercado da captação externa, o ganho com recompra da dívida subordinada, recuperação de crédito do consignado e o resultado com precatórios.

<sup>3</sup> Reclassificado despesas com comissão de câmbio, despesas com originação de crédito para resultado da intermediação financeira.

<sup>4</sup> Resultado de participação na BS2 Tech, Bonsucesso Controladoria e Previmax.

<sup>5</sup> Reclassificado despesas com comissão de câmbio, despesas com originação de crédito para resultado da intermediação financeira.

<sup>6</sup> Considerado como "Outras receitas e despesas operacionais" o resultado de variação cambial e ajuste a valor de mercado da captação externa, o ganho com recompra da dívida subordinada, recuperação de crédito do consignado e o resultado com precatórios.

## Evolução dos ativos

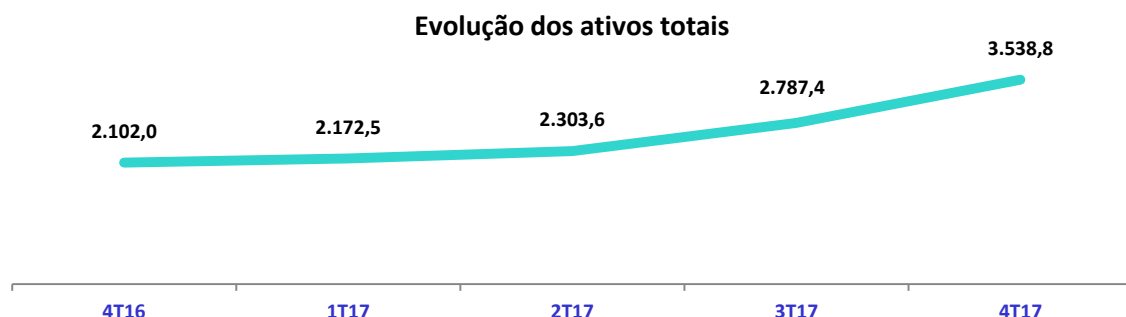

Os ativos totais do Banco alcançaram, no exercício de 2017, R\$ 3,5 bilhões. Tal crescimento se deu, principalmente, pelo crescimento da nossa carteira de crédito e de nossas operações com adquirência, consolidadas no ano de 2017, resultando **R\$ 7,7 bilhões** de volume processado de operações com cartões de crédito e débito.

## Carteira de crédito total

A carteira de crédito total do BS2 registrou aumento de 31,8% no exercício de 2017, em comparação com o mesmo período de 2016. A carteira Empresarial teve um aumento de R\$ 170,3 milhões e a carteira de precatórios teve um acréscimo de R\$ 76,8 milhões no exercício de 2017, em comparação com o exercício de 2016.

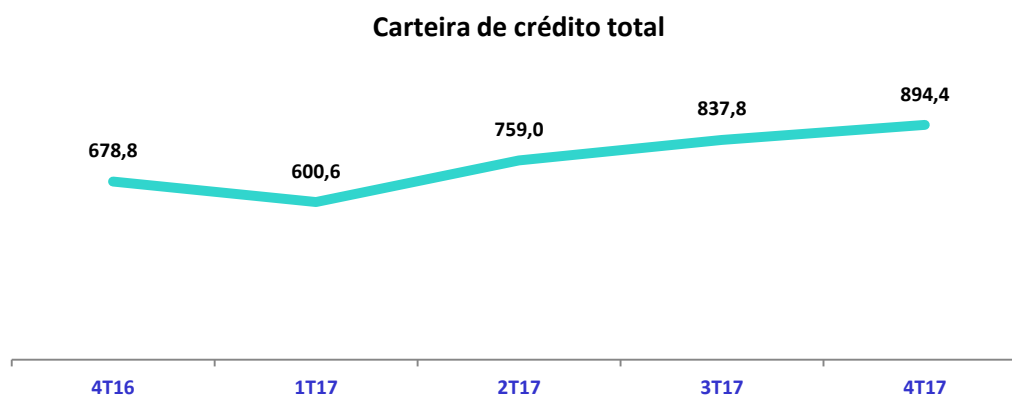

A seguir, a abertura da carteira de crédito total:

	4T16	1T17	2T17	3T17	4T17
Crédito pessoal consignado	60,8	47,1	36,9	28,3	23,0
Crédito pessoal não consignado	13,7	13,5	13,7	12,5	12,7
Empresarial	237,3	153,9	259,8	349,5	407,6
Precatórios	362,1	380,2	442,5	445,0	438,9
Outros	4,9	5,9	6,1	2,5	12,2
<b>Carteira de crédito total</b>	<b>678,8</b>	<b>600,6</b>	<b>759,0</b>	<b>837,8</b>	<b>894,4</b>



## Qualidade da carteira de crédito

Rating	Provisão requerida (%)	2T17			2T16		
		Carteira de crédito	%	Provisão	Carteira de crédito	%	Provisão
AA		166,1	18,6%		362,3	53,4%	
A	0,5	515,5	57,6%	2,6	139,2	20,5%	0,7
B	1,0	145,9	16,3%	1,5	98,9	14,6%	1,0
C	3,0	35,9	4,0%	1,1	44,2	6,5%	1,3
D	10,0	2,1	0,2%	0,2	3,3	0,5%	0,3
E	30,0	2,5	0,3%	0,8	1,2	0,2%	0,4
F	50,0	16,9	1,9%	8,4	12,5	1,8%	6,3
G	70,0	0,2	0,0%	0,1	0,8	0,1%	0,6
H	100,0	9,3	1,0%	9,3	16,3	2,4%	16,3
<b>Total</b>		<b>894,4</b>	<b>100,0%</b>	<b>24,0</b>	<b>678,7</b>	<b>100,0%</b>	<b>26,9</b>
<b>AA - D</b>		<b>865,5</b>	<b>96,8%</b>	<b>5,4</b>	<b>647,9</b>	<b>95,5%</b>	<b>3,3</b>
<b>E - H</b>		<b>28,9</b>	<b>3,2%</b>	<b>18,6</b>	<b>30,8</b>	<b>4,5%</b>	<b>23,6</b>

A qualidade da carteira de crédito do Banco de AA a D totalizou 96,8% no exercício de 2017, uma melhora de 1,3p.p. em relação ao exercício de 2016.

## Inadimplência

O BS2 encerrou o ano de 2017 com índice de inadimplência de 2,4%. Esse percentual é 1,2 pontos inferior ao índice registrado em 2016. Esta redução se deu, principalmente, pelas recuperações de crédito ocorridas no segmento Empresarial. A inadimplência do consignado, apesar do crescimento demonstrado no gráfico a seguir, é pouco representativa em termos monetários, dado que a carteira restante está em fase final de liquidação, sendo inexpressiva, tanto na composição do ativo quanto no resultado contábil.

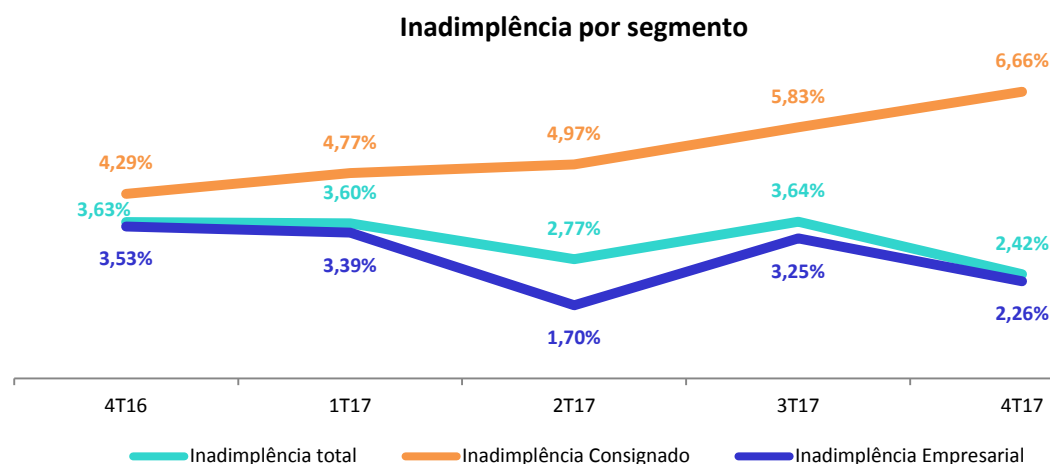

## Captação

A captação total teve um aumento de 36,6% no ano de 2017 comparativamente ao mesmo período do ano anterior, atingindo R\$ 1,9 bilhão. O resultado acompanhou o crescimento da carteira de crédito, com um custo médio adequado à nossa realidade, bastante eficiente em relação ao mercado e remunerando adequadamente os nossos investidores.

	2017	2016	Var.
Captação total	1.873,1	1.371,5	36,6%
Depósitos a prazo	1.371,0	823,5	66,5%
Outros depósitos	188,4	172,4	9,3%
Captação externa	201,8	203,4	-0,8%
Obrigações por operações vinculadas a cessão	8,1	33,9	-76,1%
Outros	103,8	138,3	-24,9%

## Liquidez

### Gerenciamento de risco de mercado e liquidez

Em consonância com a Resolução CMN nº. 3.464/07 e com a Resolução CMN 4.090/12, o Banco BS2 definiu sua estrutura de gerenciamento do risco de mercado e de liquidez levando em consideração a natureza de suas operações e a complexidade dos seus produtos e serviços, a sua carteira de direitos creditórios e de empréstimos, suas operações de câmbio e sua atuação na Tesouraria.

A estrutura, além de descrever o processo de gerenciamento de risco de mercado e de liquidez, define os órgãos envolvidos e suas respectivas atribuições, responsabilidades e unidade responsável pelo gerenciamento de riscos do Conglomerado Prudencial BS2, bem como o diretor estatutário responsável por cada um dos riscos junto ao Banco Central do Brasil.

As informações relativas ao Gerenciamento de Riscos de Mercado e Liquidez são divulgadas no site do BS2, em Governança Corporativa, na seção “Gerenciamento de Risco de Mercado” e na seção “Gerenciamento de Risco de Liquidez” ([www.bs2.com/banco/institucional/governanca-corporativa](http://www.bs2.com/banco/institucional/governanca-corporativa)).

### Patrimônio líquido

O BS2 encerrou 2017 com patrimônio líquido de R\$ 234,3 milhões, já deduzidos os dividendos e os juros sobre o capital próprio pagos durante o exercício. A redução decorre da cisão parcial que verteu a participação que o Banco detinha no Banco Olé Bonsucesso Consignado S.A. para sua holding, a BBO Participações S.A., proporcionando ao BS2 melhores condições de focar nos seus negócios.

### Evolução do patrimônio líquido

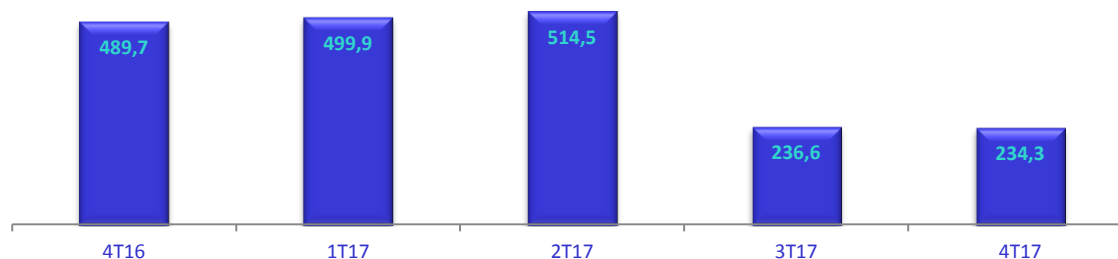

### Índice de Basileia

O BS2 fechou o ano de 2017 com Índice de Basileia III (adequação ao Patrimônio de Referência Exigido) em 13,5%, uma redução de apenas 0,4 p.p. em relação ao fechamento do ano de 2016, ainda assim, em conformidade com o preconizado pelo BACEN, uma vez que o mínimo requerido é de 10,5% (Índice Basileia + ACP) de acordo com a Resolução CMN nº 4.193/2013.

A seguir apresentamos a evolução do índice de Basileia III:

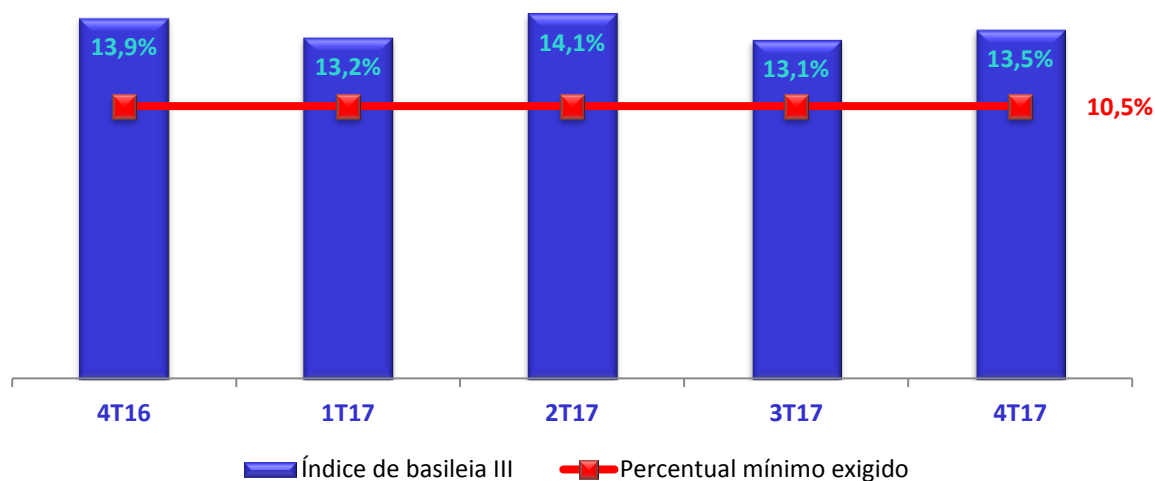

**Balanço patrimonial (em milhares de reais)**

	2017	2016
<b>Ativo</b>		
Disponibilidades	54.527	42.181
Aplicações financeiras de liquidez	325.145	136.472
Títulos e valores mobiliários e derivativos	19.394	70.786
Relações interfinanceiras	1.255.034	365
Operações de crédito	315.207	202.227
Operações de crédito vinculadas a cessão	6.522	23.766
Provisões para crédito de liquidação duvidosa	(14.990)	(14.206)
Outros créditos	375.626	287.418
Outros valores e bens	21.811	41.778
<b>Circulante</b>	<b>2.358.276</b>	<b>790.787</b>
Aplicações financeiras de liquidez	861	3.810
Títulos e valores mobiliários e derivativos	643.706	596.959
Operações de crédito	122.225	83.585
Operações de crédito vinculadas a cessão	1.036	6.911
Provisões para crédito de liquidação duvidosa	(7.559)	(12.604)
Outros créditos	351.241	291.804
Outros valores e bens	1.433	2.021
<b>Realizável a longo prazo</b>	<b>1.112.943</b>	<b>972.486</b>
Participações em coligadas e controladas no país	35.210	314.819
Outros Investimentos	1.405	1.220
Imobilizado de uso	23.997	21.004
Intangível	6.982	1.670
<b>Permanente</b>	<b>67.594</b>	<b>338.713</b>
<b>Total do ativo</b>	<b>3.538.813</b>	<b>2.101.986</b>
<b>Passivo</b>		
Depósitos	688.282	367.200
Captação no mercado aberto	0	102.571
Recursos de aceites e emissão de títulos	49.737	13.022
Relações interdependências	17.075	20.195
Obrigações por empréstimos e repasses	11.619	4.658
Instrumentos financeiros derivativos	105	77
Outras obrigações	1.345.015	154.088
<b>Circulante</b>	<b>2.111.833</b>	<b>661.811</b>
Depósitos	871.115	628.738
Recursos de aceites e emissão de títulos	42.413	18.091
Outras obrigações	279.119	303.612
<b>Exigível a longo prazo</b>	<b>1.192.647</b>	<b>950.441</b>
<b>Resultados de exercícios futuros</b>	<b>8</b>	<b>22</b>
Capital social	201.721	300.000
Reservas de lucros	30.878	189.924
Ajuste a valor de mercado - TVM	1.726	(212)
<b>Patrimônio líquido</b>	<b>234.325</b>	<b>489.712</b>
<b>Total do passivo e patrimônio líquido</b>	<b>3.538.813</b>	<b>2.101.986</b>

**Demonstração do resultado (em milhares de reais)**

	2017	2016	4T17	4T16
Operações de crédito	90.175	83.142	20.693	19.993
Resultado de operações com TVM e aplicações interfinanceiras de liquidez	72.474	101.926	13.854	22.535
Resultado com instrumentos financeiros derivativos	9.772	(19.808)	7.922	4.126
Resultado de operações de câmbio	59.070	45.649	22.674	24.783
Operações de venda ou de transferência de ativos financeiros	226	69.417	0	3.033
<b>Receitas da intermediação financeira</b>	<b>231.717</b>	<b>280.326</b>	<b>65.143</b>	<b>74.470</b>
Operações de captação no mercado	(151.248)	(175.968)	(37.907)	(53.008)
Operações de empréstimos e repasses	(442)	(410)	(280)	(360)
Operações de venda ou de transferência de ativos financeiros	(2.329)	(8.254)	(328)	(1.331)
Provisão para créditos de liquidação duvidosa	(22.526)	5.921	(6.381)	3.675
<b>Despesas da intermediação financeira</b>	<b>(176.545)</b>	<b>(178.711)</b>	<b>(44.896)</b>	<b>(51.024)</b>
<b>Resultado bruto da intermediação financeira</b>	<b>55.172</b>	<b>101.615</b>	<b>20.247</b>	<b>23.446</b>
Receitas de prestação de serviços	24.047	4.265	11.344	762
Rendas de tarifas bancárias	1.473	1.933	247	252
Despesas de pessoal	(45.764)	(39.803)	(15.152)	(14.660)
Outras despesas administrativas	(112.256)	(146.334)	(34.553)	(39.000)
Despesas tributárias	(14.395)	(16.401)	(4.475)	(4.525)
Resultado de participações em coligadas e controladas	20.283	8.956	(1.217)	5.624
Outras receitas operacionais	163.787	219.597	34.363	54.464
Outras despesas operacionais	(36.866)	(51.329)	(6.463)	(8.097)
<b>Outras receitas (despesas) operacionais</b>	<b>309</b>	<b>(19.116)</b>	<b>(15.906)</b>	<b>(5.180)</b>
<b>Resultado operacional</b>	<b>55.481</b>	<b>82.499</b>	<b>4.341</b>	<b>18.266</b>
<b>Resultado não operacional</b>	<b>1.668</b>	<b>(1.047)</b>	<b>154</b>	<b>(1.914)</b>
<b>Resultado operacional antes da tributação sobre o lucro</b>	<b>57.149</b>	<b>81.452</b>	<b>4.495</b>	<b>16.352</b>
Imposto de renda e contribuição social	(9.083)	(19.691)	2.870	5.577
<b>Lucro líquido do período</b>	<b>48.066</b>	<b>61.761</b>	<b>7.365</b>	<b>21.929</b>

## Ratings

**FitchRatings** BBB (bra) | Foreign Currency: B+

## Escritórios

### Banco BS2 - Matriz

Avenida Raja Gabaglia, 1.143 - 15º andar  
Luxemburgo - Belo Horizonte – MG  
CEP: 30380-403  
Tel: (31) 3078-8800

### Banco BS2 – Escritório

WTorre Plaza JK  
Torre D Av. Presidente Juscelino Kubitschek, 2.041  
20º andar – Vila Olímpia – São Paulo – SP  
CEP: 04543-011  
Tel: (11) 2103-7900

### Relações com investidores

Juliana Pentagna Guimarães  
Diretoria de Captação e Relações Internacionais  
Tel.: +55 (31) 3078-8750  
E-mail: [juliana@bs2.com](mailto:juliana@bs2.com)

### Responsável técnico

José Luiz de Souza Leite  
Contador - CRC-MG 48.029/O-0



**bs2.**



**@BS2Hub**